

Dlaczego nie działa inicjowanie kontrolki, choć zostało dodane odpowiednie zapytanie SQL?

Aby prawidłowo zainicjować kontrolkę (każdą) należy, oprócz odpowiedniego zapytania SQL, na definicji obiegu, w zakładce „Schemat obiegu”, na wybranym etapie, w sekcji „Kontrolki” przy danej kontrolce zaznaczyć parametr „Inicjalizacja SQL/C#”.

Przykładowe zapytanie SQL OD do zainicjowania kontrolki typu Lista „Płatność”:

```
SELECT 1, 'Przelew', 2  
UNION SELECT 2, 'Gotówka', 2  
UNION SELECT 3, 'Karta płatnicza', 2
```

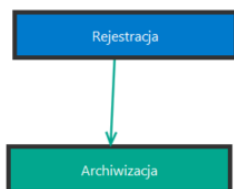

Rejestracja

Archiwizacja

Etap

OGÓLNE UPRAWNIENIA PRZEKAZANIE MAIL **KONTROLKI**

Włącz funkcję obserwatora podczas otwierania dokumentu

Kontrolka	<input checked="" type="checkbox"/> Zaznacz wszystko Widoczna	<input type="checkbox"/> Zaznacz wszystko Tylko do odczytu	<input type="checkbox"/> Zaznacz wszystko Wymagana	<input checked="" type="checkbox"/> Zaznacz wszystko Inicjalizacja Sql/C#	<input type="checkbox"/> Zaznacz wszystko Odświeżanie tabeli na żądanie	Kolejność inicjowa-
Zakładka 1	<input checked="" type="checkbox"/>	<input type="checkbox"/>	<input type="checkbox"/>	<input checked="" type="checkbox"/>	<input type="checkbox"/>	
Karta obiegu	<input checked="" type="checkbox"/>	<input type="checkbox"/>	<input type="checkbox"/>	<input checked="" type="checkbox"/>	<input type="checkbox"/>	
Nazwa towaru	<input checked="" type="checkbox"/>	<input type="checkbox"/>	<input type="checkbox"/>	<input checked="" type="checkbox"/>		
Ilość sztuk	<input checked="" type="checkbox"/>	<input type="checkbox"/>	<input type="checkbox"/>			
Dodaj	<input checked="" type="checkbox"/>	<input type="checkbox"/>	<input type="checkbox"/>			
Tabela z towarem	<input checked="" type="checkbox"/>	<input type="checkbox"/>	<input type="checkbox"/>		<input type="checkbox"/>	
Zapłacone	<input checked="" type="checkbox"/>	<input type="checkbox"/>	<input type="checkbox"/>		<input type="checkbox"/>	
t	<input checked="" type="checkbox"/>	<input type="checkbox"/>	<input type="checkbox"/>	<input checked="" type="checkbox"/>		
Płatność	<input checked="" type="checkbox"/>	<input type="checkbox"/>	<input type="checkbox"/>	<input checked="" type="checkbox"/>		

Zaznaczanie parametru „Inicjalizacja SQL/C#” dla przykładowej kontrolki „Płatność”

Rozpoczynasz pracę z Comarch DMS i chcesz dowiedzieć się, jak korzystać z programu? A może masz już podstawową wiedzę o Comarch DMS i chcesz dowiedzieć się więcej?

[Sprawdź Szkolenia Comarch DMS!](#)

Co zrobić, jeśli wyświetlana jest informacja

„Nie nawiązano połączenia z bazą danych, niezgodne wersje komponentów Comarch BPM(unknown)”?



Uwaga!

Nie nawiązano połączenia z bazą danych spółki:

- GRA-TRANS - GT

Niezgodne wersje komponentów Comarch DMS:

- skrypty SQLOptima w spółce GT (Unknown)

Skontaktuj się z administratorem.

Informacja o braku połączenia z bazą danych spółki i niezgodnych wersjach komponentów Comarch BPM (dawniej DMS)

Należy dokonać weryfikacji ustawień zgodnie z:

<https://pomoc.comarch.pl/dms/index.php/dokumentacja/elementy-z-akladki-polaczenia-z-erp-optima/>

Należy sprawdzić, czy w SQL Server Management Studio:

Databases -> Security -> ODUser -> Properties -> User Mapping

dla dodanej bazy danych jest ustawiony Default Schema oraz czy

wartość to ODUser.

Należy się także upewnić czy CDNODRole jest przypisany do tego użytkownika.

Rozpoczynasz pracę z Comarch BPM (dawniej DMS) i chcesz dowiedzieć się, jak korzystać z programu? A może masz już podstawową wiedzę o Comarch BPM (dawniej DMS) i chcesz dowiedzieć się więcej?

[Sprawdź Szkolenia Comarch BPM !](#)

Dlaczego występuje problem z inicjalizacją kontrolki typu Dane Tabełaryczne, np. podczas generowania dokumentu w punkcie ACD?

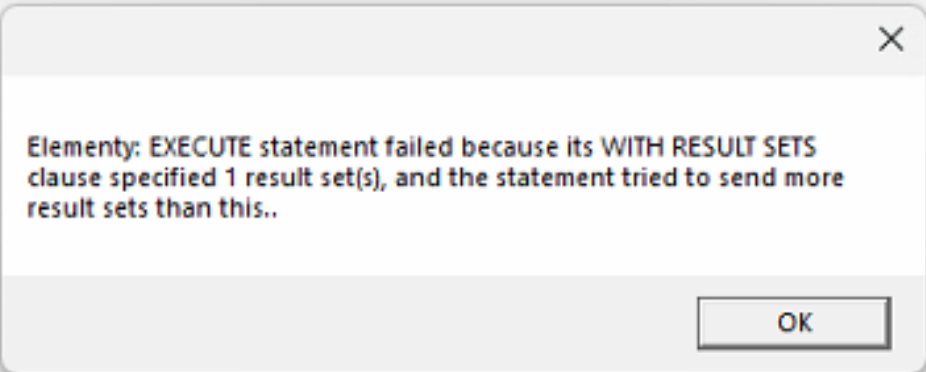

Elementy: EXECUTE statement failed because its WITH RESULT SETS clause specified 1 result set(s), and the statement tried to send more result sets than this..

OK

Najczęstszym powodem występowania tego problemu jest np. nieodpowiednia ilość kolumn w kontrolce w stosunku do kolumn deklarowanych w zapytaniu SQL.

Rozpoczynasz pracę z Comarch DMS i chcesz dowiedzieć się, jak korzystać z programu? A może masz już podstawową wiedzę o Comarch DMS i chcesz dowiedzieć się więcej?

[Sprawdź Szkolenia Comarch DMS!](#)

Co oznacza komunikat CSSSCRIPT: 'System.Dynamic.ExpandoObject does not contain a definition for ' ?

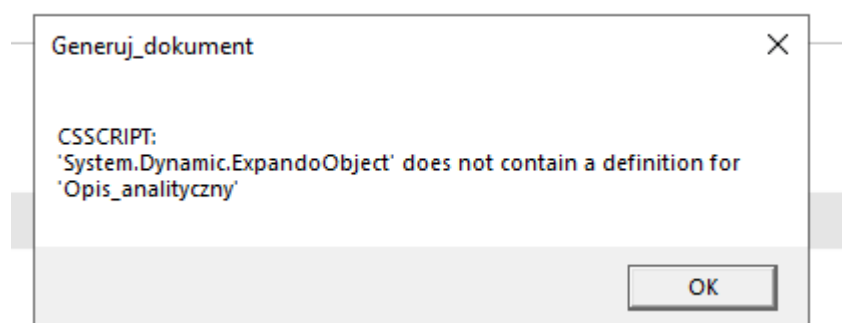

Komunikat „System.Dynamic.ExpandoObject does not contain a definition” oznacza, że skrypt próbuje odwołać się do metody,

właściwości lub pola, które nie istnieje w obiekcie typu ExpandableObject.

Komunikat wskazuje na niezgodność między tym, co jest w skrypcie (np. część autogenerowana do poprzedniej wersji obiegu), a aktualnie używaną definicją obiegu.

Po zmianie definicji obiegu należy skrypty ponownie przekompilować, zapisać całą definicję obiegu i spróbować na nowym dokumencie. **<Nazwa>** wskazuje, że uruchomiony został skrypt, który był kompilowany, gdy była kontrolka '**<nazwa>**' w definicji obiegu.

Rozpoczynasz pracę z Comarch DMS i chcesz dowiedzieć się, jak korzystać z programu? A może masz już podstawową wiedzę o Comarch DMS i chcesz dowiedzieć się więcej?

[Sprawdź Szkolenia Comarch DMS!](#)

**Co oznacza komunikat
CSSSCRIPT: „Object reference
not set to an instance of an
object”?**

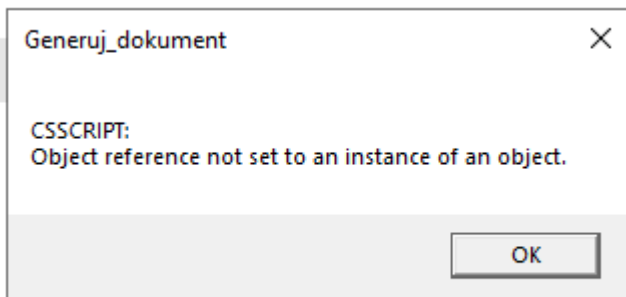

Komunikat: „Object reference not set to an instance of an object” wskazuje na próbę uzyskania dostępu do obiektu, który nie został zainicjowany. Możliwymi przyczynami mogą być: brak którejś kontrolki, niewypełnienie lub wypełnienie kontrolki złą wartością.

Kontrolki, które muszą być zawarte, to te które są oznaczone jako „Globals.MainFrame”.

Rozpoczynasz pracę z Comarch DMS i chcesz dowiedzieć się, jak korzystać z programu? A może masz już podstawową wiedzę o Comarch DMS i chcesz dowiedzieć się więcej?

[Sprawdź Szkolenia Comarch DMS!](#)

Czy można przenieść dane z wiadomości email do kontrolek w obiegu?

Tak, istnieje możliwość inicjalizowania nadawcy, treści email, daty wiadomości do odpowiednich kontrolek. Dane przechowywane są w tabeli do.ML_Mails np.

- MLM_From – nadawca email
- MLM_BodyText – treść email
- MLM_Date – data wiadomości email
- MLM_Subject – temat wiadomości

Przykładowe zapytanie:

```
SELECT MLM_BodyText
```

```
FROM do.ML_Mails
```

```
WHERE MLM_id = @Id1@
```

Więcej informacji dostępnych jest w artykule: [Definiowanie punktu konfiguracyjnego – Baza Wiedzy programu Comarch DMS](#)

Rozpoczynasz pracę z Comarch DMS i chcesz dowiedzieć się, jak korzystać z programu? A może masz już podstawową wiedzę o Comarch DMS i chcesz dowiedzieć się więcej?

[Sprawdź Szkolenia Comarch DMS!](#)

Czy jest możliwość wyłączenia tych funkcji w nowym webie –

Tworzenie i edycja karty kontrahenta?

Na ten moment nie ma takiej możliwości.

Rozpoczynasz pracę z Comarch DMS i chcesz dowiedzieć się, jak korzystać z programu? A może masz już podstawową wiedzę o Comarch DMS i chcesz dowiedzieć się więcej?

[Sprawdź Szkolenia Comarch DMS!](#)

Co oznacza komunikat „Błąd wewnętrzny procedury Nie udało się zainicjalizować instancji klasy runtime” ?

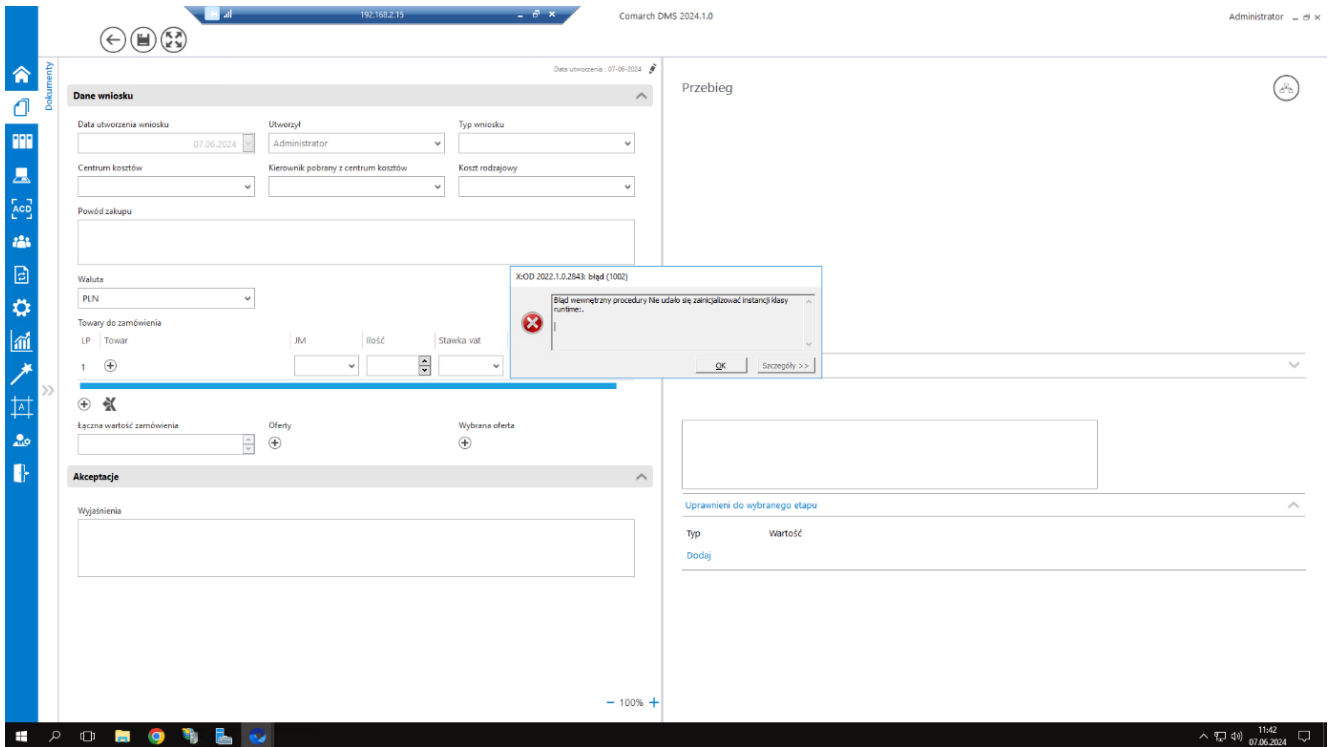

Komunikat „Błąd wewnętrzny procedury Nie udało się zainicjalizować instancji klasy runtime”

Komunikat „Błąd wewnętrzny procedury Nie udało się zainicjalizować instancji klasy runtime” prawdopodobnie jest związany z tym, iż wykorzystywane są dodatki hydry. Jeśli jest to tylko baza prezentacyjna jedynie do celów testowych można te dodatki wyłączyć za pomocą update cdn.clbkkarty set clbk_stan =1 ; 1- oznacza wyłączone dodatki.

Logując się do Xl-a z poziomu Comarch DMS system szuka w katalogu z Xl-em odwołania do plików, na którym oparte są stworzone dodatki hydry. Przy pierwszej próbie system nie potrafi ich odszukać i pojawia się powyższy komunikat, przy drugiej zapamiętuje formatkę i komunikat się nie pojawia. Aby wyeliminować komunikat błędu należałoby wgrać do katalogu z aktualnym Xl-em pliki, z których korzystają dodatki hydry.

Rozpoczynasz pracę z Comarch DMS i chcesz dowiedzieć się, jak korzystać z programu? A może masz już podstawową wiedzę o Comarch DMS i chcesz dowiedzieć się więcej?

Czy można ograniczyć widoczność dokumentów z obiegu w przypadku ustawienia zastępstwa, tak aby osoba zastępująca widziała dokumenty tylko z jednego obiegu?

Niestety aktualnie nie ma takiej możliwości.

Rozpoczynasz pracę z Comarch DMS i chcesz dowiedzieć się, jak korzystać z programu? A może masz już podstawową wiedzę o Comarch DMS i chcesz dowiedzieć się więcej?

Czy istnieje możliwość utworzenia kopii dokumentu na podstawie istniejącego dokumentu w systemie? Podobnie, jak to ma miejsce w Optimie lub XL-u (CTRL+INSERT)?

Nie ma możliwości kopiowania dokumentu bezpośrednio przez DMS. Można to zrobić od strony bazy danych za pomocą procedur.

Rozpoczynasz pracę z Comarch DMS i chcesz dowiedzieć się, jak korzystać z programu? A może masz już podstawową wiedzę o Comarch DMS i chcesz dowiedzieć się więcej?

[Sprawdź Szkolenia Comarch DMS!](#)