

# Wysyłanie wiadomości do usługi e-Doręczenia

## Uwaga

W przypadku korzystania ze środowiska testowego dla usługi e-Doręczenia w pliku web.config w folderze z aplikacją serwerową należy zmodyfikować wartości kluczy, które dotyczą e-Doręczeń, jak na poniższej ilustracji:

```
<!-- Website to get access token for API Search Engine and API User Agent e-Doreczenia -->  
<add key="EDorAuthApiUrl" value="https://int-ow.edoreczenia.gov.pl/auth/realms/EDOR" />  
<!-- Endpoint for API User Agent -->  
<add key="EDorUserAgentApiUrl" value="https://uaapi-int-ow.poczta-polska.pl/api/v3" />  
<!-- Endpoint for API Search Engine -->  
<add key="EDorSearchApiUrl" value="https://int-ow.edoreczenia.gov.pl/api/se/v4" />
```

## Uwaga

W kwestiach dotyczących pozyskiwania certyfikatu i klucza prywatnego do konfiguracji usługi e-Doręczenia zob. [Krajowy System e-Doręczenia](#)

W wersji 2024.2.0 umożliwiono wysyłanie wiadomości do usługi e-Doręczenia. Wysyłanie odbywa się za pomocą kontrolki typu Własna akcja z zastosowaniem kodu C#.

W tym celu dodano metodę EdorService.CreateClient(), która zwraca nowy obiekt klienta, używany do komunikacji z usługą e-Doręczenia.

Została również dodana metoda eDorClient.SendMessage(), przyjmująca 4 argumenty:

- Obowiązkowe:

- adres odbiorcy wiadomości;
- temat wiadomości;
- Opcjonalny:
  - Załączniki

#### Uwaga

Załącznik musi spełniać poniższe warunki:

- wielkość wiadomości nie może przekraczać 15 MB;
- rozszerzenie załącznika należy do następującej listy:
  - txt, rtf, pdf, xps, odt, ods, odp, doc, xls, ppt, docx,xlsx, pptx, csv – pliki tekstowe, tekstowo graficzne, multimedialne
  - jpg, jpeg, tif, tiff, geotiff, png, svg – graficzne
  - wav, mp3, avi, mpg, mpeg, mp4, m4a, mpeg4, ogg, ogv – audio
  - zip, tar, gz, gzip, 7z – archiwa
  - 5html, xhtml, css – strony internetowe
  - xml, xsd, gml, rng – definicje informacji i powiązań między nimi
  - xsl, xslt – przetwarzanie xml
  - TSL, XMLsig, XAdES, PAdES, CAdES, XMLenc – podpisy elektroniczne, weryfikacja podpisów, szyfrowanie

Aby wysłać wiadomość do usługi e-Doręczenia, należy kolejno:

- W ramach wybranego typu obiegu dodać następujące kontrolki:
  - Kontrolka „Do:” (identyfikator: Do) – kontrolka typu tekst; pole obowiązkowe – adres odbiorcy wiadomości

- Kontrolka „Temat:” (identyfikator: Temat) – kontrolka typu tekst; pole obowiązkowe – temat wysyłanej wiadomości
- Kontrolka „Treść:” (identyfikator: Tresc) – kontrolka typu tekst; pole obowiązkowe – treść wiadomości;
- Kontrolka „Załączniki” (identyfikator: Załączniki) – kontrolka typu Załącznik; pole opcjonalne – lista załączanych plików.
- W ramach tego samego typu obiegu dodać kontrolkę typu Własna akcja „Wyślij wiadomość do usługi e-Doręczenia” (identyfikator: Wysluj);
- Podczas konfiguracji kontrolki typu Własna akcja kliknąć w przycisk **Ustaw** [Ustaw] w ramach pola „C# Script”;

## Własna akcja

Nazwa wyświetlana	<input type="text" value="Wyślij wiadomość do usługi e-Doręczenia"/>
Nazwa (identyfikator)	<input type="text" value="Wyslij"/>
Prezentuj na całej szerokości	<input type="checkbox"/>
Ustaw kontrolkę na początku wiersza	<input checked="" type="checkbox"/>
Plik wykonywalny	<a href="#">Ustaw</a>
IIS	<a href="#">Ustaw</a>
Procedura	<a href="#">Ustaw</a>
C# Script	<a href="#">Ustaw</a>
Potwierdzenie wykonania akcji	<input checked="" type="checkbox"/>
	<input type="text" value="Operacja zakończyła się powodzeniem."/>
Pytaj przed uruchomieniem	<input type="checkbox"/>
Zapisz przed uruchomieniem	<input type="checkbox"/>

Wybór opcji „Ustaw” w ramach pola „C# Script” na definicji kontrolki typu Własna akcja

- W oknie „Skrypt C#” wprowadzić następujący kod:

```
var eDorClient = EDorService.CreateClient();
```

```
string messageId=null;
```

```
eDorClient.SendMessage(Globals.MainFrame.Do.Text,Globals.MainFrame.Temat.Text, Globals.MainFrame.Tresc.Text,
```

```
Globals.MainFrame.Zalaczniki.Items, ref messageId);
```

```
Globals.MainFrame.Wyslij_CSSCRIPT.Text=messageId;
```

- Nacisnąć przycisk  **[Kompiluj i zapisz]**

#### Uwaga

Należy pamiętać o tym, aby przed kompilacją skryptów C# na komputerze z IIS nadać użytkownikowi IIS\_IUSRS prawo zapisu do katalogu `.scriptcs_cache` (lokalizacja: `C:\inetpub\wwwroot\folder_aplikacji_serwerowej\bin`)

- Jeśli w dolnej części okna wyświetli się napis „Kompilacja skryptu zakończyła się sukcesem”, zamknąć

okno, klikając przycisk

Zamknij

**[Zamknij];**

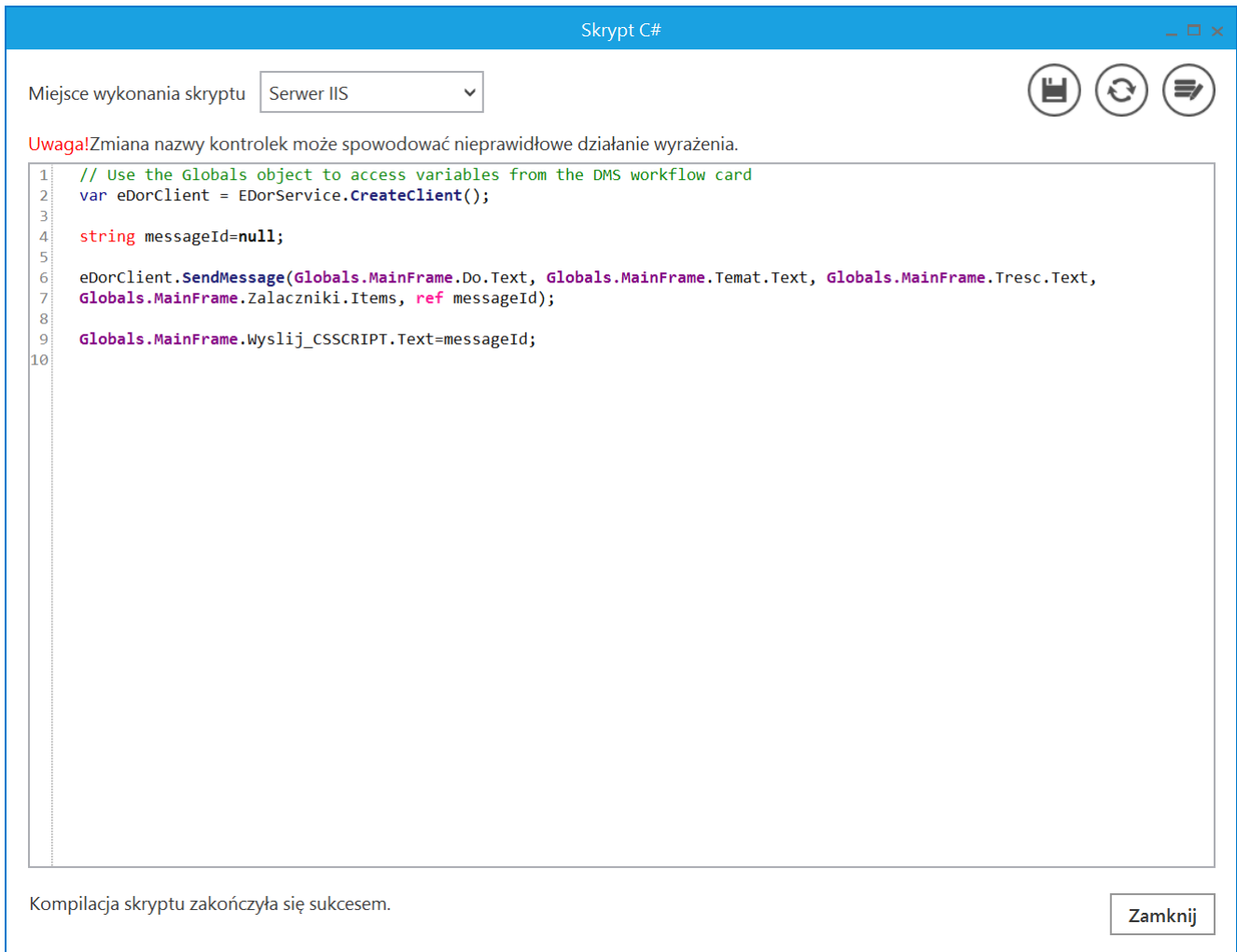

Okno „Skrypt C#” po skompilowaniu kodu C#

- Zapisać zmiany za pomocą przycisku  **[Zapisz]**;
- Dodać nowy dokument i zapisać go za pomocą przycisku

**[Zapisz]**;

- Uzupełnić pola: „Do:”, „Temat:”, „Treść:” i „Załączniki”
- Kliknąć kontrolkę typu Własna akcja (w tym przypadku „Wyślij wiadomość do usługi e-Doręczenia
- Jeśli konfiguracja przebiegła pomyślnie, użytkownik został zalogowany do usługi, a wiadomość została wysłana do odbiorcy.

Wskazówka

### **Jak znaleźć adres do e-Doręczeń urzędu?**

Jeśli chcesz sprawdzić, czy podmiot, w którym załatwiasz sprawę, ma już aktywny adres do e-Doręczeń, skorzystaj z wyszukiwarki udostępnionej przez Ministerstwo Cyfryzacji.

Przejdź do:

<https://www.gov.pl/web/e-doreczenia/sprawdz-czy-twoj-urzed-korzysta-z-e-doreczen>

Wskazówka

### **Jak znaleźć adres do e-Doręczeń przedsiębiorcy?**

Aktywny adres do e-Doręczeń jest ujawniany we wpisie przedsiębiorcy do rejestru – odpowiednio CEIDG albo KRS.

Aby odnaleźć wpis do rejestru przedsiębiorców, skorzystaj z wyszukiwarki firm.

Przejdź do:

<https://www.biznes.gov.pl/pl/wyszukiwarka-firm/>

## **Pobieranie dokumentów potwierdzających wysłanie wiadomości i dostarczenie wysyłki poprzez usługę e-Doręczenia**

Integralnym elementem dokumentów wysyłanych poprzez usługę e-Doręczenia, są potwierdzenia świadczące o wykonaniu usługi wysyłki i dostarczenia przesyłki pod wskazany adres. Dokumenty

te wystawiane są automatycznie w usłudze e-Doręczenia i są dołączane do wiadomości.

W wersji 2026.0.0 umożliwiono pobieranie potwierdzeń dostarczenia wysyłki do usługi e-Doręczenia. W tym celu:

- utworzono skrypt C#, umożliwiający pobranie potwierdzenia otrzymania wiadomości z usługi e-Doręczenia oraz zapisanie potwierdzenia.
- przygotowano przykładowy typ obiegu i rozszerzono opis pobierania potwierdzeń dostarczenia oraz zapisywania ich w kontrolce typu Załącznik na tym typie obiegu: oprócz kontroltek „Do:”, „Temat:”, „Treść:”, „Załączniki”, „Wyślij wiadomość” i kontrolki typu Komunikat, skonfigurowanych zgodnie z opisem dostępnym na stronie <https://pomoc.comarch.pl/bpm/index.php/dokumentacja/wysylanie-wiadomosci-do-uslugi-e-doreczenia/>, dodano następujące kontrolki:
  - Pobierz potwierdzenie dostarczenia (identyfikator: Pobierz\_potwierdzenie) – to kontrolka typu Własna akcja, po kliknięciu w którą nastąpi pobranie potwierdzenia dostarczenia; **należy na niej zaznaczyć opcję „Odśwież po wykonaniu”, która pozwala na przeładowanie dokumentu** (zob. [Wprowadzenie automatycznego odświeżania karty obiegu po wykonaniu własnej akcji](#)), a następnie zapisanie pliku z bazy w kontrolce typu Załącznik; w ramach kontrolki należy wprowadzić następujący skrypt:

```
var eDorClient = EDorService.CreateClient();
```

```
string messageId = Globals.MainFrame.messageId.Text;
```

```
int documentId = Globals.Common.DocumentId ?? 0;
```

```
// nazwa (identyfikator) kontrolki załącznik, która ma
przechowywać zapisane potwierdzenie

string attachmentControlName = "Potwierdzenie_dostarczenia";

try

{

eDorClient.FetchReceiptEvidence(messageId,    documentId,
attachmentControlName);

//Globals.MainFrame.Pobierz_potwierdzenie_CSSCRIPT.Text    =
messageId;

}

catch (Exception ex)

{

throw ex;

}

}
```

Powyższy kod C#Script umożliwia pobranie potwierdzenia dostarczenia oraz zapisanie go w kontrolce typu Załącznik „Potwierdzenie dostarczenia” (identyfikator: Potwierdzenie\_dostarczenia);

#### Uwaga

Zalecamy zaznaczenie parametru „Zapisz przed uruchomieniem”, aby nie stracić wartości wprowadzonych w kontrolkach na danym dokumencie

- Potwierdzenie dostarczenia (identyfikator: Potwierdzenie\_dostarczenia) – to kontrolka typu Załącznik; w kontrolce zostaje dodany dokument PDF

potwierdzenia dostarczenia po tym, jak pomyślnie wykonano akcję po kliknięciu w kontrolkę „Pobierz potwierdzenie dostarczenia“;

- Potwierdzenie dostarczenia (identyfikator: Czy\_Potwierdzono) – kontrolka typu Tekst, obserwująca kontrolkę „Pobierz potwierdzenie dostarczenia (identyfikator: Pobierz\_potwierdzenie) i samą siebie (jest dodana w polu „Kontrolki powiązane“); dla kontrolki należy wprowadzić następujące zapytania:

- W polu „Inicjowanie“ po wyborze „SQL OD“:

```
select 'Nie dokonano sprawdzenia dostarczenia wiadomości.'
```

- W polu „Wzór na wartość“ po wyborze „SQL OD“:

```
SELECT
  CASE
    WHEN EXISTS (
      SELECT 1
      FROM do.DF_WorkCF wcf
                JOIN do.DF_ConfCFCardDokFlow
dko ON wcf.DWC_DK0Id = dko.DK0_ID
                JOIN do.DF_WorkCFBin
bin ON wcf.DWC_ID = bin.DWB_DWCID
      WHERE wcf.DWC_DWDId = @^DocumentId@
            -- nazwa (identyfikator) kontrolki załącznik
przechowującej potwierdzenie
            AND dko.DK0_Name = 'Potwierdzenie_dostarczen
ia'
            AND bin.DWB_Archival = 0
    ) THEN 'Potwierdzenie jest dostępne do pobrania.'
    ELSE 'Dostarczenie nie zostało jeszcze potwierdzone.'
  END
```

W ramach kontrolki wyświetlana jest informacja dotycząca pobierania potwierdzenia dostarczenia:

- Jeśli nie wykonano jeszcze własnej akcji z kontrolki „Pobierz potwierdzenie dostarczenia” – wyświetlana jest informacja: „Nie dokonano sprawdzenia dostarczenia wiadomości.”
- Jeśli wykonano własną akcję z kontrolki „Pobierz potwierdzenie dostarczenia” i potwierdzenie zostało poprawnie zapisane w bazie – widoczna jest informacja: „Potwierdzenie jest dostępne do pobrania”
- Jeśli wykonano własną akcję z kontrolki „Pobierz potwierdzenie dostarczenia”, ale potwierdzenie jeszcze nie istnieje w bazie – widoczna jest informacja: „Dostarczenie nie zostało jeszcze potwierdzone.”

Istnieje możliwość pobrania dokumentów potwierdzających wysłanie wiadomości i dostarczenie wysyłki samodzielnie wprost z usługi e-Doręczenia.

- Po zalogowaniu się na konto biznesowe w serwisie [biznes.gov.pl](https://biznes.gov.pl) należy przejść do usługi e-Doręczenia:

## COMARCH\_2

Adres do doręczenia: [AE:PL-43945-69951-GGFFU-21](#)  
Twoja rola: Administrator

### NAPISZ WIADOMOŚĆ

Odebrane

**Wysłane**

Robocze

Usunięte

Foldery

Wątki

Ustawienia

Uprawnienia

Usługi dodatkowe

Subskrypcje

<input type="checkbox"/>	Odbiorca	Temat	Data doręczenia	
<input type="checkbox"/>	TESTOWY URZĄD DMS	<a href="#">Wykonanie usługi DFG</a>	2024-07-17 09:31	
<input type="checkbox"/>	TESTOWY URZĄD DMS	<a href="#">Wiadomość do TUD</a>	2024-07-17 09:21	
<input type="checkbox"/>	TESTOWY URZĄD DMS	<a href="#">PD: PD: PD: Temat testowej wiadomości do testowego urzędu nr4</a>	2024-06-18 15:50	
<input type="checkbox"/>	TESTOWY URZĄD DMS	<a href="#">PD: PD: Temat testowej wiadomości do testowego urzędu nr3</a>	2024-06-18 15:46	
<input type="checkbox"/>	TESTOWY URZĄD DMS	<a href="#">PD: Temat testowej wiadomości do testowego urzędu nr2</a>	2024-06-18 15:28	
<input type="checkbox"/>	TESTOWY URZĄD DMS	<a href="#">Temat testowej wiadomości do testowego urzędu</a>	2024-06-18 14:14	
<input type="checkbox"/>	Urząd testowy Piaty	<a href="#">ODP: Skrzynka do e-Doręczeń jest aktywna</a>	2024-03-07 15:20	

< 1 z 1 >

Liczba na stronie: 10

## Konto przedsiębiorcy w serwisie biznes.gov.pl

- Następnie na liście skrzynek należy wybrać tę, z której wysyłane były wiadomości dla których będą pobierane potwierdzenia:

## Skrzynki do e-Doręczeń

Lista skrzynek do e-Doręczeń, do których masz dostęp. Skrzynki firmowe są obsługiwane przez serwis Biznes.gov.pl [Wiecej informacji](#)

### Firmowe

Administrator  
[COMARCH\\_2](#)  
● Aktywna [AE:PL-43945-69951-GGFFU-21](#)

## Lista skrzynek przedsiębiorcy w serwisie biznes.gov.pl

- Po wejściu do skrzynki, należy wyświetlić listę wiadomości wysłanych:

## < COMARCH\_2

Adres do doręczeń: [AE:PL-43945-69951-GGFFU-21](#)  
Twoja rola: Administrator

NAPISZ WIADOMOŚĆ

Odebrane

**Wysłane**

Robocze

Usunięte

Foldery

Wątki

Ustawienia

Uprawnienia

Usługi dodatkowe

Subskrypcje

<input type="checkbox"/>	Odbiorca	Temat	Data doręczenia	
<input type="checkbox"/>	TESTOWY URZĄD DMS	<a href="#">Wykonanie usługi DFG</a>	2024-07-17 09:31	
<input type="checkbox"/>	TESTOWY URZĄD DMS	<a href="#">Wiadomość do TUD</a>	2024-07-17 09:21	
<input type="checkbox"/>	TESTOWY URZĄD DMS	<a href="#">PD: PD: PD: Temat testowej wiadomości do testowego urzędu nr4</a>	2024-06-18 15:50	
<input type="checkbox"/>	TESTOWY URZĄD DMS	<a href="#">PD: PD: Temat testowej wiadomości do testowego urzędu nr3</a>	2024-06-18 15:46	
<input type="checkbox"/>	TESTOWY URZĄD DMS	<a href="#">PD: Temat testowej wiadomości do testowego urzędu nr2</a>	2024-06-18 15:28	
<input type="checkbox"/>	TESTOWY URZĄD DMS	<a href="#">Temat testowej wiadomości do testowego urzędu</a>	2024-06-18 14:14	
<input type="checkbox"/>	Urząd testowy Piąty	<a href="#">ODP: Skrzynka do e-Doręczeń jest aktywna</a>	2024-03-07 15:20	

< 1 z 1 >

Liczba na stronie: 10

Lista wiadomości wysłanych w skrzynce przedsiębiorcy w serwisie biznes.gov.pl

- Potwierdzenia mogą być pobierane wyłącznie pojedynczo dla każdego dokumentu. W ramach dokumentu można pobrać osobno potwierdzenie wysłania i potwierdzenie odbioru w formatach pdf lub xml:

## &lt; COMARCH\_2

Adres do doręczeń: AE:PL-43945-69951-GGFFU-21  
Twoja rola: Administrator

## NAPISZ WIADOMOŚĆ

Odebrane

Wysłane

Robocze

Usunięte

Foldery

Wątki

Ustawienia

Uprawnienia

Usługi dodatkowe

Subskrypcje

<input type="checkbox"/>	Odbiorca	Temat	Data doręczenia	
<input type="checkbox"/>	TESTOWY URZĄD DMS	Wykonanie usługi DF		Prześlij dalej
<input type="checkbox"/>	TESTOWY URZĄD DMS	Wiadomość do TUD		Pobierz
<input type="checkbox"/>	TESTOWY URZĄD DMS	PD: PD: PD: Temat testowej wiadomości do testowego urzędu nr4	2024-06-18 15:50	Przenieś do folderu Usunięte
<input type="checkbox"/>	TESTOWY URZĄD DMS	PD: PD: Temat testowej wiadomości do testowego urzędu nr3	2024-06-18 15:46	
<input type="checkbox"/>	TESTOWY URZĄD DMS	PD: Temat testowej wiadomości do testowego urzędu nr2	2024-06-18 15:28	
<input type="checkbox"/>	TESTOWY URZĄD DMS	Temat testowej wiadomości do testowego urzędu	2024-06-18 14:14	
<input type="checkbox"/>	Urząd testowy Piaty	ODP: Skrzynka do e-Doręczeń jest aktywna	2024-03-07 15:20	

&lt; 1 z 1 &gt;

Liczba na stronie: 10

## Opcja pobierania paczki plików dla wysłanej wiadomości

W pobranej paczce \*.zip znajdują się wszystkie elementy dotyczące danej wiadomości, tj:

- Potwierdzenie wysłania w formie pliku pdf
- Potwierdzenie otrzymania w formie pliku pdf
- Dowody techniczne w formie plików xml
- Utworzony wydruk wiadomości wraz z treścią i listą załączników, w formie pliku pdf
- Załączniki dołączone do wiadomości
- Oraz treść wiadomości w formie pliku txt
- Plik archiwum lub pliki pojedynczych potwierdzeń można dołączyć do kontrolki załącznik na dokumencie DMS, z którego dana wiadomość została wysłana.

Rozpoczynasz pracę z Comarch BPM (dawniej DMS) i chcesz

dowiedzieć się, jak korzystać z programu? A może masz już podstawową wiedzę o Comarch BPM (dawniej DMS) i chcesz dowiedzieć się więcej?

[Sprawdź Szkolenia Comarch BPM!](#)

[Powrót do początku artykułu](#)

---

# Przykłady zapytań SQL w zakładce Kontrolki dla punktu ACD „Import dokumentów zakupu z KSeF”

W ramach zakładki „Kontrolki” w przypadku typu punktu ACD „Import dokumentów zakupu z KSeF” (zob. [Definiowanie punktu konfiguracyjnego \(Import dokumentów zakupu z KSeF\)](#)) można zastosować szereg zapytań SQL, aby z pliku został zmapowany określony rodzaj danych. Poniżej przedstawiono przykłady takich zapytań:

- **Załącznik** – opcja dostępna od wersji 2024.3.0; użytkownik wybiera **kontrolkę typu Załącznik**, znajdującą się w danym typie obiegu (w poniższym przykładzie nazwą pliku będzie nazwa faktury)

```
Select KSD_SourceContent,
```

```
CASE
```

```
WHEN      KSD_NumerFaktury      LIKE      '%/%'      THEN
```

```
CONCAT(REPLACE(KSD_NumerFaktury, '/', '_'), '.pdf')
ELSE CONCAT(KSD_NumerFaktury, '.pdf')
END AS modified_column

from do.KS_Documents

where KSD_ID=@Id1@
```

#### Uwaga

W przypadku zastosowania powyższego zapytania jeżeli w nazwie faktury występuje znak /, zostanie zamieniony na \_ .

#### Uwaga

Należy pamiętać, że w odróżnieniu od innych zapytań SQL w przypadku wprowadzania zapytania dla kontrolki typu Załącznik w ramach zakładki „Kontrolki” podczas konfiguracji punktu ACD typu „Import dokumentów zakupu z KSeF” **konieczne jest dodanie frazy '.pdf'**, tak, jak przedstawiono w powyższym przykładzie.

- **Numer dokumentu** – użytkownik wybiera **kontrolkę typu Tekst**, znajdującą się w danym typie obiegu

```
select KSD_NumerFaktury
```

```
from do.KS_Documents
```

```
where KSD_ID=@Id1@
```

- **Data wystawienia** – użytkownik wybiera **kontrolkę typu Data i godzina**, znajdującą się w danym typie obiegu

```
Select KSD_DataWystawienia
```

```
from do.KS_Documents
```

where KSD\_ID=@Id1@

- **Miejsce wystawienia** – użytkownik wybiera **kontrolkę typu Tekst**, znajdującą się w danym typie obiegu

```
Select KSD_MiejsceWystawienia
```

```
from do.KS_Documents
```

where KSD\_ID=@Id1@

- **Kontrahent** – użytkownik wybiera **kontrolkę typu Tekst**, znajdującą się w danym typie obiegu

```
select KSC_PodatnikNazwa from do.KS_DocumentContractors p
```

```
join do.KS_Documents d on p.KSC_DocumentID=d.KSD_Id
```

where KSD\_Id=@Id1@

- **Kontrahent (dla współpracy z Comarch ERP Optima)** – użytkownik wybiera **kontrolkę typu Kontrahent**, znajdującą się w danym typie obiegu

```
select top 1 Knt_KntId, Knt_Kod
```

```
from [Nazwa_bazy_DMS].[do].[KS_DocumentContractors]
```

```
join [Nazwa_bazy_ERPOptima].[cdn].[Kontrahenci] on Knt_Nip =  
KSC_PodatnikNIP
```

where KSC\_DocumentId=@Id1@

- **Kontrahent (dla współpracy z Comarch ERP XL)** – użytkownik wybiera **kontrolkę typu Kontrahent**, znajdującą się w danym typie obiegu

```
select top 1 Knt_gidnumer, knt_akronim
```

```
from [Nazwa_bazy_DMS].[do].[KS_DocumentContractors]
```

```
join [Nazwa_bazy_ERPXL].[cdn].[KntKarty] on Knt_Nip =  
KSC_PodatnikNIP
```

```
where KSC_DocumentId=@Id1@
```

- **Towar** – użytkownik wybiera **kontrolkę typu Tekst**, znajdującą się w danym typie obiegu

```
select KSI_ElementNazwa from do.KS_DocumentItems c
```

```
join do.KS_Documents d on c.KSI_DocumentID=d.KSD_Id
```

```
where KSD_Id=@Id1@
```

- **Termin płatności** – użytkownik wybiera **kontrolkę typu Data i godzina**, znajdującą się w danym typie obiegu

```
select KSP_TerminPlatnosci from do.KS_PaymentDates
```

```
where KSP_DocumentId=@Id1@
```

- **Forma płatności** – użytkownik wybiera **kontrolkę typu Lista**, znajdującą się w danym typie obiegu

```
SELECT
```

```
(
```

```
    CASE
```

```
        WHEN KSD_FormaPlatnosci = 1 THEN 'Gotówka'
```

```
        WHEN KSD_FormaPlatnosci = 2 THEN 'Karta'
```

```
        WHEN KSD_FormaPlatnosci = 3 THEN 'Bon'
```

```
        WHEN KSD_FormaPlatnosci = 4 THEN 'Czek'
```

```
        WHEN KSD_FormaPlatnosci = 5 THEN 'Kredyt'
```

```
        WHEN KSD_FormaPlatnosci = 6 THEN 'Przelew'
```

```
            WHEN KSD_FormaPlatnosci = 7 THEN 'Płatność  
Mobilna'
```

```
        ELSE 'Inna'
```

```
    END
```

) AS FormaPłatności

FROM

do.KS\_Documents

WHERE KSD\_Id=@ID1@

- **Kod waluty** – użytkownik wybiera **kontrolkę typu Tekst**, znajdującą się w danym typie obiegu

Select KSD\_KodWaluty

from do.KS\_Documents

where KSD\_ID=@Id1@

- **Suma wartości sprzedaży netto** – użytkownik wybiera **kontrolkę typu Liczba stałoprzecinkowa**, znajdującą się w danym typie obiegu

Select isnull(KSD\_SumaNettoStawkaPodstawowa,0)

+ isnull(KSD\_SumaNettoStawkaObniżona,0)

+ isnull(KSD\_SumaNettoStawkaObniżonaDruga,0)

+ isnull(KSD\_SumaNettoStawkaObniżonaTrzecia,0)

+ isnull(KSD\_SumaNettoStawkiExportowe,0)

+ isnull(KSD\_SumaVATOSS,0)

+ isnull(KSD\_SumaNetto0\_noWDT\_NoExport,0)

+ isnull(KSD\_SumaNetto0\_WDT,0)

+ isnull(KSD\_SumaNetto0\_Export,0)

+ isnull(KSD\_SumaNettoZW,0)

+ isnull(KSD\_SumaNettoInna,0)

```
+ isnull(KSD_SumaNettoRS,0)
+ isnull(KSD_SumaNetto00Kraj,0)
```

```
+ isnull(KSD_SumaNettoMarza,0)
```

```
from do.KS_Documents
```

```
where KSD_Id=@id1@
```

- **Suma wartości sprzedaży objętej stawką 0% w przypadku wewnątrzspółnotowej dostawy towarów** – użytkownik wybiera **kontrolkę typu Liczba stałoprzecinkowa**, znajdującą się w danym typie obiegu

```
Select KSD_SumaNetto0_WDT
```

```
from do.KS_Documents
```

```
where KSD_ID=@Id1@
```

- **Suma wartości sprzedaży objętej stawką 0% w przypadku eksportu** – użytkownik wybiera **kontrolkę typu Liczba stałoprzecinkowa**, znajdującą się w danym typie obiegu

```
Select KSD_SumaNetto0_Export
```

```
from do.KS_Documents
```

```
where KSD_ID=@Id1@
```

- **Suma wartości sprzedaży zwolnionej od podatku** – użytkownik wybiera **kontrolkę typu Liczba stałoprzecinkowa**, znajdującą się w danym typie obiegu

```
Select KSD_SumaNettoZW
```

```
from do.KS_Documents
```

```
where KSD_ID=@Id1@
```

- **Suma wartości sprzedaży w przypadku dostawy towarów oraz**

świadczenia usług poza terytorium kraju, z wyłączeniem kwot wykazanych w polach P\_13\_5 i P\_13\_9 – użytkownik wybiera **kontrolkę typu Liczba stałoprzecinkowa**, znajdującą się w danym typie obiegu

```
Select KSD_SumaNettoInna
```

```
from do.KS_Documents
```

```
where KSD_ID=@Id1@
```

- **Suma wartości świadczenia usług, o których mowa w art. 100 ust. 1 pkt 4 ustawy** – użytkownik wybiera **kontrolkę typu Liczba stałoprzecinkowa**, znajdującą się w danym typie obiegu

```
Select KSD_SumaNettoRS
```

```
from do.KS_Documents
```

```
where KSD_ID=@Id1@
```

- **Suma wartości sprzedaży w procedurze odwrotnego obciążenia, dla której podatnikiem jest nabywca zgodnie z art. 17 ust. 1 pkt 7 i 8 ustawy oraz innych przypadków odwrotnego obciążenia występujących w obrocie krajowym** – użytkownik wybiera **kontrolkę typu Liczba stałoprzecinkowa**, znajdującą się w danym typie obiegu

```
Select KSD_SumaNetto00Kraj
```

```
from do.KS_Documents
```

```
where KSD_ID=@Id1@
```

- **Suma wartości sprzedaży w procedurze marży, o której mowa w art. 119 i art. 120 ustawy** – użytkownik wybiera **kontrolkę typu Liczba stałoprzecinkowa**, znajdującą się w danym typie obiegu

```
Select KSD_SumaNettoMarza
```

from do.KS\_Documents

where KSD\_ID=@Id1@

- **Kwota należności ogółem** – użytkownik wybiera **kontrolkę typu Liczba stałoprzecinkowa**, znajdującą się w danym typie obiegu

Select KSD\_SumaBrutto

from do.KS\_Documents

where KSD\_ID=@Id1@

- **Kurs waluty stosowany do wyliczenia kwoty podatku w przypadkach, o których mowa w przepisach Działu VI ustawy na fakturach, o których mowa w art. 106b ust. 1 pkt 4 ustawy** – użytkownik wybiera **kontrolkę typu Liczba stałoprzecinkowa**, znajdującą się w danym typie obiegu

Select KSD\_KursWalutyZ

from do.KS\_Documents

where KSD\_ID=@Id1@

- **Przepis ustawy albo aktu wydanego na podstawie ustawy, na podstawie którego podatnik stosuje zwolnienie od podatku** – użytkownik wybiera **kontrolkę typu Tekst**, znajdującą się w danym typie obiegu

Select KSD\_SprzedazZWUstawa

from do.KS\_Documents

where KSD\_ID=@Id1@

- **Przepis dyrektywy 2006/112/WE, który zwalnia od podatku taką dostawę towarów lub takie świadczenie usług** – użytkownik wybiera **kontrolkę typu Tekst**, znajdującą się w danym typie obiegu

```
Select KSD_SprzedazZWDyrektywa
```

```
from do.KS_Documents
```

```
where KSD_ID=@Id1@
```

- **Inna podstawa prawna wskazująca na to, że dostawa towarów lub świadczenie usług korzysta ze zwolnienia** – użytkownik wybiera **kontrolkę typu Tekst**, znajdującą się w danym typie obiegu

```
Select KSD_SprzedazZWPodstawa
```

```
from do.KS_Documents
```

```
where KSD_ID=@Id1@
```

- **Data dopuszczenia nowego środka transportu do użytku** – użytkownik wybiera **kontrolkę typu Data i godzina**, znajdującą się w danym typie obiegu

```
Select KSD_NSTWDT
```

```
from do.KS_Documents
```

```
where KSD_ID=@Id1@
```

- **Dane dla przypadków, gdy pole RodzajFaktury przyjmuje wartości KOR, KOR\_ZAL lub KOR\_ROZ** – użytkownik wybiera **kontrolkę typu Tekst**, znajdującą się w danym typie obiegu

```
Select KSD_RodzajFaktury
```

```
from do.KS_Documents
```

```
where KSD_ID=@Id1@
```

- **Przyczyna korekty dla faktur korygujących** – użytkownik wybiera **kontrolkę typu Tekst**, znajdującą się w danym typie obiegu

```
Select KSD_PrzyczynaKorekty
```

```
from do.KS_Documents
```

```
where KSD_ID=@Id1@
```

- **Data wystawienia faktury korygowanej** – użytkownik wybiera **kontrolkę typu Data i godzina**, znajdującą się w danym typie obiegu

```
Select KSD_DataWystFaKorygowanej  
from do.KS_Documents  
where KSD_ID=@Id1@
```

- **Numer faktury korygowanej** – użytkownik wybiera **kontrolkę typu Tekst**, znajdującą się w danym typie obiegu

```
Select KSD_NrFaKorygowanej
```

```
from do.KS_Documents
```

```
where KSD_ID=@Id1@
```

- **Numer identyfikujący fakturę korygowaną w Krajowym Systemie e-Faktur (KSeF)** – użytkownik wybiera **kontrolkę typu Tekst**, znajdującą się w danym typie obiegu

```
Select KSD_NrKSeFFaKorygowanej
```

```
from do.KS_Documents
```

```
where KSD_ID=@Id1@
```

- **Dla faktury korygującej** – okres, do którego odnosi się udzielany opust lub obniżka, w przypadku gdy podatnik udziela opustu lub obniżki ceny w odniesieniu do wszystkich dostaw towarów lub usług dokonanych lub świadczonych na rzecz jednego odbiorcy w danym okresie – użytkownik wybiera **kontrolkę typu Tekst**, znajdującą się w danym typie obiegu

```
Select KSD_OkresFaKorygowanej
```

from do.KS\_Documents

where KSD\_ID=@Id1@

- **Poprawny numer faktury korygowanej w przypadku, gdy przyczyną korekty jest błędny numer faktury korygowanej** – użytkownik wybiera **kontrolkę typu Tekst**, znajdującą się w danym typie obiegu

Select KSD\_NrFaKorygowany

from do.KS\_Documents

where KSD\_ID=@Id1@

---

## Połączenia z ERP

Po włączeniu wielofirmowego trybu pracy w Comarch BPM (dawniej DMS) poprzez zmianę wartości klucza „MultiCompany=true” w pliku konfiguracyjnym **Web.config**, udostępniona zostaje zakładka „Połączenia z ERP”, na której definiowane są spółki.

W ramach zakładki dostępne są następujące przyciski:

**[Dodaj]** – opcja **dodania** nowej spółki

**[Zapisz]** – opcja **zapisu** danych

**[Usuń]** – opcja umożliwiająca **usunięcie zdefiniowanej spółki** (po uprzednim kliknięciu na nią)

[przed wersją 2026.0.0

][**ChatERP**] – przycisk dodany

w wersji 2024.3.0; [otwiera okno ChatERP](#); od wersji 2026.0.0 widoczny w przypadku, jeśli operator ma uprawnienia do pracy z ChatERP (zob. [Integracja z Chat ERP](#)).

Widoczna jest również [lista dodanych spółek](#). Po kliknięciu na [nazwę danej spółki na liście](#) informacje o tej spółce są pokazywane na [prawym panelu](#).

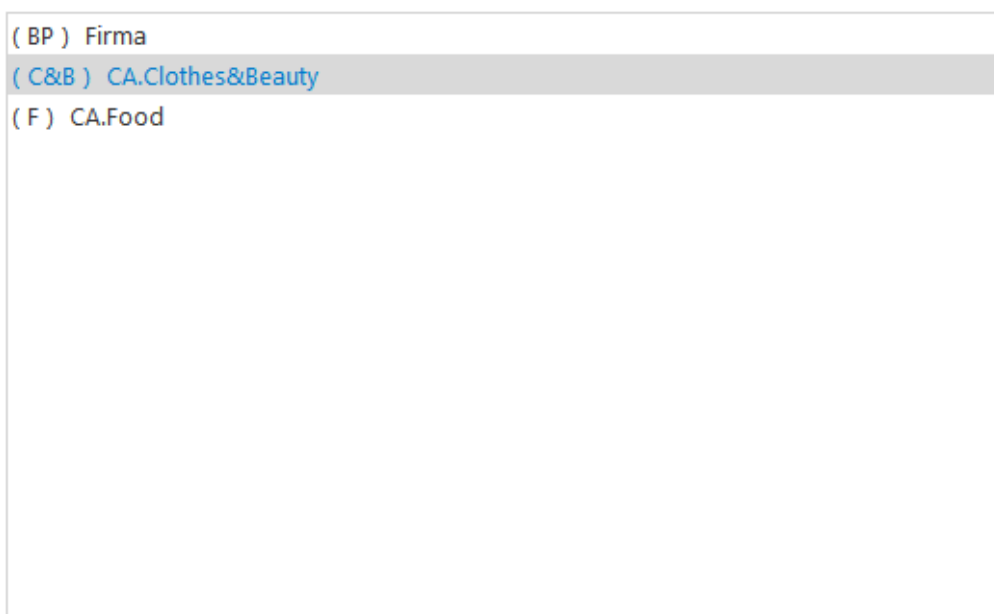

Lista utworzonych spółek

System ERP	<input type="text" value="Enterprise"/>
Adres Url	<input type="text"/>
Serwis REST	<input type="text"/>
Nazwa certyfikatu	<input type="text"/>
Nazwa bazy	<input type="text"/>
Nazwa spółki	<input type="text"/>
Spółka (skrót)	<input type="text"/>
NIP firmy	<input type="text"/>
Token KSeF	<input type="text"/> <a href="#">Wygeneruj token</a>
Klucz prywatny certyfikatu KSeF	<input type="text"/>
Odcisk certyfikatu KSeF	<input type="text"/> <a href="#">Wybierz certyfikat</a>
Hasło certyfikatu KSeF	<input type="text"/>
Adres skrzynki	<input type="text"/>
Nazwa systemu wprowadzona w konfiguracji skrzynki e-Doręczenia	<input type="text"/>
Klucz prywatny skrzynki e-Doręczenia	<input type="text"/>

## Definicja spółki

### Uwaga

Pojawienie się listy spółek w polu „Nazwa spółki” może zająć kilka sekund – wynika to z czasu potrzebnego na próbę pobrania spółek.

System ERP	<input type="text" value="Enterprise"/>
Adres Url	<input type="text" value="adres CEE"/>
Serwis REST	<input type="text" value="services/rest/com.sem.ext.app.dms.rest.DataExchangeService"/>
Nazwa certyfikatu	<input type="text" value="CN=nazwa certyfikatu, E= email admina , OU=nazwa działu fi"/>
Nazwa bazy	<input type="text" value="nazwa bazy"/>
Nazwa spółki	<input type="text" value="nazwa spółki"/>
Spółka (skrót)	<input type="text" value="CEE"/>
NIP firmy	<input type="text" value="1170418526"/>
Token KSeF	<input type="text" value="....."/> <a href="#">Wygeneruj token</a>
Klucz prywatny certyfikatu KSeF	 <a href="#">Certyfikat przykładowy 3.key</a>  
Odcisk certyfikatu KSeF	<input type="text" value="2934E9784A2282558E80B3E8098AA8D4C"/> <a href="#">Usuń certyfikat</a>
Hasło certyfikatu KSeF	<input type="text" value="....."/>
Adres skrzynki	<input type="text" value="AE:PL-21539-36641-EGFAL-25"/>
Nazwa systemu wprowadzona w konfiguracji skrzynki e-Doręczenia	<input type="text" value="BPM"/>
Klucz prywatny skrzynki e-Doręczenia	 <a href="#">ed8_8042_prv.key</a>  

Widok ze wzorem danych uzupełnionych dla współpracy z CEE

## Definiowanie nowej spółki

**Nową spółkę** operator dodaje po **przyciśnięciu ikony**  Na prawym panelu pojawia się **lista pól** do wypełnienia danymi nowej spółki.

System ERP

[System ERP] –

**wskazanie rodzaju tworzonej spółki**; oprócz Enterprise możliwe jest utworzenie spółek Standalone, Comarch ERP Altum, Comarch ERP XL i Comarch ERP Optima.

Adres Url

adres CEE

**[Adres Url]** – w tym polu należy wpisać adres Comarch ERP Enterprise

Serwis REST

services/rest/com.sem.ext.app.dms.rest.DataExchangeService

**[Serwis REST]** – w tym polu należy wkleić **services/rest/com.sem.ext.app.dms.rest.DataExchangeService**

Nazwa certyfikatu

CN=nazwa certyfikatu, E= email admina , OU=nazwa działu firmy, O=

**[Nazwa certyfikatu]** – w tym polu należy wpisać nazwę certyfikatu według schematu „CN=<nazwa certyfikatu>, E=<email admina>, OU=<nazwa działu firmy>, O= <nazwa firmy>, C=<skrót kraju firmy>” (nazwa certyfikatu jest widoczna podczas potwierdzania certyfikatu przy logowaniu do Comarch ERP Enterprise)

Nazwa bazy

nazwa bazy

**[Nazwa bazy]** – w tym polu należy wpisać nazwę bazy Comarch ERP Enterprise – nazwy baz są widoczne po wejściu na stronę Comarch ERP Enterprise

Nazwa spółki

nazwa spółki

**[Nazwa spółki]** – w tym polu należy wybrać spółkę z listy dostępnych spółek (jeśli poprzednie kroki wykonano poprawnie, powinna się rozwinąć po kliknięciu w pole)

Spółka (skrót)

SPB

[Spółka (skrot)] –

skrót nazwy spółki (max 5 znaków)

NIP firmy

1170418526

[NIP

**firmy]** – pole dodane w wersji 2024.0.0; w ramach tego pola należy wprowadzić NIP firmy, dla której ma odbywać się współpraca z KSeF; od wersji 2026.0.0 **uzupełnienie pola jest konieczne do współpracy z ChatERP** (zob. [Integracja z Chat ERP](#))

Token KSeF

.....

[Token KSeF] –

pole dodane w wersji 2024.0.0; w ramach tego pola należy wprowadzić token uwierzytelniający w KSeF

Istnieje możliwość **wygenerowania tokenu KSeF z poziomu Comarch**

**DMS**. W tym celu **należy kliknąć w link** [Wygeneruj token](#) **[Wygeneruj token]** znajdujący się obok pola „Token KSeF”, a następnie w oknie „Wybierz certyfikat” **wybrać odpowiedni certyfikat uwierzytelniający**. Po wyborze certyfikatu **zostanie wygenerowany token KSeF**, który zostanie **automatycznie** wprowadzony w ramach pola „Token KSeF”.

W wersji 2026.0.1 zachowano możliwość ustawienia tokenu KSeF – zarówno poprzez wklejenie tokenu, jaki przez jego generowanie – analogicznie jak w dotychczasowych wersjach.

Uwaga

Używanie tokenów KSeF jako jednej z metod autoryzacyjnych z

usługą KSeF będzie dostępne nie dłużej niż do 31.12.2026.

#### Uwaga

Jeśli autoryzacja przez token zakończy się niepowodzeniem, wówczas podczas próby importu dokumentów z KSeF zostanie wyświetlone okno z certyfikatami, w ramach którego należy wskazać właściwy certyfikat.

#### Uwaga

W wersji 2024.0.1 w pliku **Web.config** w folderze aplikacji serwerowej (dawnej web) dodano klucz `add key="KSeFWorkMode" value="Demo" />` – klucz umożliwia określenie, czy Firma testuje funkcjonalność wysyłania faktur do KSeF, czy korzysta z niej produkcyjnie.

Klucz może przybierać jedną z następujących wartości:

**1.Demo** – w przypadku wprowadzenia takiej wartości praca z systemem KSeF odbywa się w trybie Demo;

**2.Production** – **wartość domyślna od wersji 2026.0.0**; w przypadku wprowadzenia takiej wartości praca z systemem KSeF odbywa się w trybie Produkcyjnym, czyli wersji produkcyjnej systemu;

**3.Test** – w przypadku wprowadzenia takiej wartości praca z systemem KSeF odbywa się w trybie testowym.

#### Uwaga

**W celu przetestowania współpracy z Comarch BPM na prawdziwych danych zalecamy korzystanie z trybu Demo.**

W kwestii różnic pomiędzy powyższymi trybami zob. [Przełączanie trybu pracy z KSeF](#)

## Uwaga

Aby wygenerować token konieczne jest zainstalowanie kwalifikowanej pieczęci, za pomocą której możliwe jest uwierzytelnienie się na stronach ministerstwa.

**Aby wygenerować token uwierzytelniający**, należy najpierw uzupełnić pole „NIP Firmy”. Jeżeli użytkownik **nie uzupełni**

**poła „NIP Firmy”** i naciśnie link **Wygeneruj token** [Wygeneruj token], wówczas zostanie wyświetlony następujący komunikat:

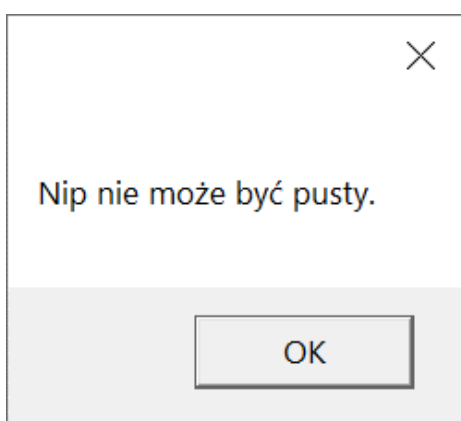

Komunikat wyświetlany, jeśli nie wpisano numeru NIP w polu „NIP Firmy”, ale naciśnięto link „Wygeneruj token”

## Uwaga

Od wersji 2026.0.0 **uzupełnienie pola „NIP Firmy” jest konieczne do współpracy z ChatERP** (zob. [Integracja z Chat ERP](#)).

Od wersji 2026.0.1 w ramach Comarch BPM umożliwiono uwierzytelnianie za pomocą certyfikatu KSeF otrzymanego poprzez MCU – z tego powodu wprowadzono następujące nowe pola:

Klucz prywatny certyfikatu KSeF

**[Klucz prywatny certyfikatu KSeF]** – w

ramach tego pola po kliknięciu w przycisk **[Dodaj]** można dodać z dysku plik o rozszerzeniu .key – klucz, który uzyskano podczas wnioskowania o certyfikat KSeF. Dodany plik zostanie wyświetlony zgodnie ze swoją nazwą. Operator może go zapisać

na dysku, klikając w ikonę  **[Zapisz]** lub usunąć z

aplikacji Comarch BPM, klikając w przycisk kosza  **[Usuń]**. Dane klucza prywatnego są zaszyfrowane i przechowywane w bazie danych Comarch BPM;

Odcisk certyfikatu KSeF

**[Odcisk**

**certyfikatu KSeF]** – w tym polu operator może wybrać certyfikat KSeF, z którym jest powiązany klucz prywatny, który wybrano w polu „Klucz prywatny certyfikatu KSeF“. W tym celu należy

kliknąć w link [Wybierz certyfikat](#) **[Wybierz certyfikat]**, a następnie w ramach okna Eksploratora plików wybrać odpowiedni plik i nacisnąć przycisk „Otwórz“. Dodawany plik powinien być certyfikatem z rozszerzeniem .crt, który uzyskano poprzez wnioskowanie o certyfikat KSeF. Jeżeli operator wybrał plik w poprawnym formacie, wówczas pole „Odcisk certyfikatu KSeF“ zostanie automatycznie wypełnione danymi odcisku palca tego

certyfikatu, a obok pola zamiast linku [Wybierz certyfikat](#)

**[Wybierz certyfikat]** zostanie wyświetlony link [Usuń certyfikat](#) **[Usuń certyfikat]**. Dodany certyfikat jest przechowywany w formie zaszyfrowanej w bazie danych Comarch BPM. Ręczna edycja pola „Odcisk certyfikatu KSeF“ nie jest możliwa.

Jeśli operator kliknie w link [Usuń certyfikat](#) [Usuń certyfikat], wówczas dane certyfikatu (odcisk odciska palca certyfikatu i certyfikat) zostaną usunięte zarówno z bazy Comarch BPM, jak i z pola „Odcisk certyfikatu KSeF”. Gdy certyfikat zostanie usunięty, link [Usuń certyfikat](#) [Usuń certyfikat] zmieni się ponownie w link [Wybierz certyfikat](#) [Wybierz certyfikat] i będzie możliwe ponowne wybranie certyfikatu.

#### Uwaga

Aplikacja Comarch BPM nie weryfikuje zgodności dodanego certyfikatu z dodanym kluczem prywatnym. Jeśli operator wybrał certyfikat, z którym nie jest powiązany klucz prywatny wybrany w polu „Klucz prywatny certyfikatu KSeF”, wówczas przy próbie pobrania faktur z KSeF w punkcie ACd zostaje wyświetlony komunikat: „Wystąpił błąd: KSeF2 AuthorizationWithKsefCertAsync – Authorization failed: Invalid operation 'Authentication': Failed to decrypt private key: Nieprawidłowe hasło do klucza prywatnego”.

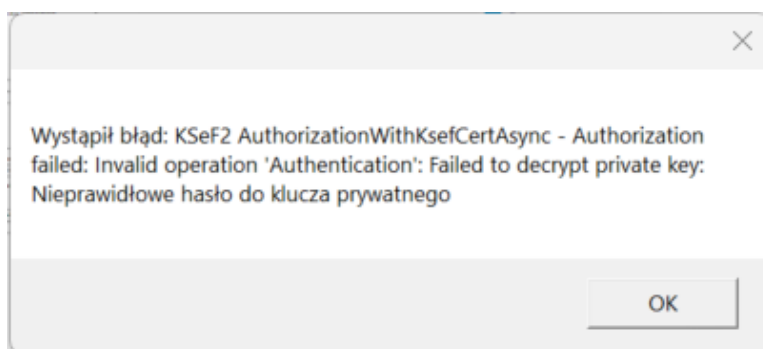

Komunikat wyświetlany przy próbie pobierania faktur z KSeF, gdy wybrany certyfikat nie jest powiązany z wybranym kluczem prywatnym

Hasło certyfikatu KSeF

**[Hasło certyfikatu KSeF]** – pole, w ramach którego należy wprowadzić hasło, które wprowadzono podczas wnioskowania o certyfikat KSeF. Wprowadzone hasło jest przechowywane w formie zaszyfrowanej w bazie danych Comarch BPM.

Adres skrzynki

**[Adres skrzynki]** – pole przeniesione do zakładki w wersji 2024.2.0; **adres skrzynki e-Doręczeń**, pochodzący bezpośrednio ze skrzynki;

#### Uwaga

W przypadku **korzystania ze środowiska testowego dla usługi e-Doręczenia** w pliku web.config w folderze z aplikacją serwerową należy zmodyfikować wartości kluczy, które dotyczą e-Doręczeń, jak na poniższej ilustracji:

```
<!-- Website to get access token for API Search Engine and API User Agent e-Doreczenia -->  
<add key="EDorAuthApiUrl" value="https://int-ow.edoreczenia.gov.pl/auth/realms/EDOR" />  
<!-- Endpoint for API User Agent -->  
<add key="EDorUserAgentApiUrl" value="https://uaapi-int-ow.poczta-polska.pl/api/v3" />  
<!-- Endpoint for API Search Engine -->  
<add key="EDorSearchApiUrl" value="https://int-ow.edoreczenia.gov.pl/api/se/v4" />
```

#### Wskazówka

Weryfikacja domeny: Nazwa domeny (CN) podana podczas tworzenia CSR nie jest bezpośrednio weryfikowana podczas komunikacji z e-Doręczeniami. Głównym elementem uwierzytelniania jest klucz

prywatny (plik w formacie PEM).

Certyfikat: Plik CSR jest wykorzystywany do wygenerowania certyfikatu, ale w samej komunikacji weryfikacja odbywa się poprzez token JWT generowany przy użyciu klucza prywatnego. Domena z certyfikatu nie jest sprawdzana względem domeny serwera IIS i RDP.

Oznacza to, że potencjalnie można skonfigurować system e-Doręczeń na serwerze o innej domenie niż ta podana w CSR, jeśli poprawnie skonfigurowane są adres skrzynki, nazwa systemu i klucz prywatny.

Klucz prywatny jest kluczowym elementem uwierzytelniania, nie sama domena serwera.

gov.pl

Serwis informacyjno-usługowy dla przedsiębiorcy

Biznes.gov.pl

[Informacje](#) [Katalog usług](#) [Wyszukiwarka fir](#)

[Strona główna](#) / [Moje konto](#) / [e-Doręczenia](#) / AE:PL-21539-36641-EGFAL-25

COMARCH

Adres do doręczeń **AE:PL-21539-36641-EGFAL-25**

Twoja rola: **Administrator**

Nadawca

**NAPISZ WIADOMOŚĆ**

TESTOWY

Przykładowy adres do e-Doręczeń, który należy wprowadzić w polu „Adres skrzynki”

Nazwa systemu wprowadzona w konfiguracji skrzynki e-Doręczenia

[Nazwa

**systemu wprowadzona w konfiguracji skrzynki e-Doręczenia]** – pole przeniesione do zakładki w wersji 2024.2.0; **nazwa systemu Comarch DMS integrowanego z usługą e-Doręczenia**, którą dodano podczas konfiguracji skrzynki e-Doręczenia w ramach pola „**Systemy**”.

Wskazówka

Instrukcja dodania zewnętrznego systemu w usłudze e-Doręczenia jest dostępna pod adresem:

<https://www.gov.pl/attachment/07a8c8c5-b329-44cf-9e08-ed7c497f6d1c>

Twoja skrzynka

Użytkownicy

Foldery

Role

**Systemy**

← Systemy

### Dodaj system

i System dodany do skrzynki ma uprawnienia do zarządzania i obserwowania wszystkich wiadomości.

**Dane systemu** Uwaga: Nazwę systemu należy zapisać dużymi literami

Nazwa systemu i Nadaj systemowi nazwę, która umożliwi Ci łatwe zidentyfikowanie go na liście.

BPM

Identyfikator klienta

AE:PL-57800-47215-HEAGD-18.SYSTEM.BPM

Opis systemu (opcjonalnie)

Wpisz opis systemu

0/255

**Wybierz środek uwierzytelniający**

Żądanie certyfikatu

**Kwalifikowany środek uwierzytelniający**

+

Kliknij tutaj, aby dodać plik lub przeciągnij na to pole

Format: .crt, .cer, .pem.  
Maksymalny rozmiar: 10 MB.

i Możesz przekazać do systemu kwalifikowany certyfikat uwierzytelnienia witryny internetowej albo kwalifikowany certyfikat pieczęci elektronicznej. Otrzymasz informację czy certyfikat jest akceptowalny.

Przykładowa nazwa systemu dodana w polu „System” podczas konfiguracji skrzynki e-Doręczenia, którą należy wprowadzić w polu „Nazwa systemu wprowadzona w konfiguracji skrzynki e-Doręczenia”

**Klucz prywatny skrzynki e-Doręczenia** + [od wersji 2026.0.1: **Klucz prywatny skrzynki e-Doręczenia**] – pole (przeniesione do zakładki w wersji 2024.2.0), w którym należy **dodać klucz prywatny, który jest pozyskiwany w procesie generowania certyfikatu – dostarczony razem z certyfikatem**. Aby dodać klucz prywatny, należy **kliknąć w przycisk** +, dostępny w ramach pola, a następnie w ramach otwartego okna systemowego **wybrać**

Otwórz

**odpowiedni klucz PEM** i kliknąć w przycisk **[Otwórz]**. Klucz prywatny, który dodano do definicji punktu ACD, może zostać **usunięty** z punktu za pomocą ikony  lub **zapisany na dysku** za pomocą ikony .

Uwaga

W kwestiach dotyczących pozyskiwania certyfikatu i klucza prywatnego do konfiguracji usługi e-Doręczenia zob. [Krajowy System e-Doręczenia](#)

Wprowadzone dane należy zapisać, używając przycisku dyskietki

**[Zapisz]**.

---

## Integracje (dawna zakładka „KSeF”)

W wersji 2024.0.0 dodano zakładkę „KSeF”. W wersji 2024.2.0 nazwa zakładki została zmieniona na „Integracje”.

Zakładka „Integracje” jest dostępna jedynie **w trybie jednospółkowym** i służy do **wprowadzenia danych potrzebnych do uwierzytelnienia w KSeF oraz (od wersji 2024.2.0) danych wymaganych do pobierania i wysyłania wiadomości w ramach integracji z usługą e-Doręczenia.**

Od wersji 2024.2.0 zakładka dzieli się na dwie sekcje:

- [Integracja z usługą KSeF](#)
- [Integracja z usługą e-Doręczenia](#)

Ustawienia

Comarch BPM 2026.0.1 Administrator

AUTORYZACJA API SERWER POCZTOWY EMAIL DOMENA NARZĘDZIA API PRZECHOWYWANIE PLIKÓW **INTEGRACJE** ANALIZA WYDAJNOŚCI LOGI SYSTEMOWE ESG

Integracja z usługą KSeF

NIP firmy

Token KSeF  Wygeneruj token

Klucz prywatny certyfikatu KSeF

Odcisk certyfikatu KSeF  Wybierz certyfikat

Hasło certyfikatu KSeF

Zapisz

Integracja z usługą e-Doręczenia

Adres skrzynki

Nazwa systemu wprowadzona w konfiguracji skrzynki e-Doręczenia

Klucz prywatny skrzynki e-Doręczenia

Zapisz

Zakładka „Integracje”

## Integracja z usługą KSeF

W ramach zakładki dostępne jest pięć pól:

- **NIP firmy** – w ramach tego pola należy wprowadzić NIP firmy, dla której ma odbywać się współpraca z KSeF
- **Token KSeF** – w ramach tego pola należy wprowadzić token uwierzytelniający w KSeF

W wersji 2026.0.1 zachowano możliwość ustawienia tokenu KSeF –

zarówno poprzez wklejenie tokenu, jaki przez jego generowanie – analogicznie jak w dotychczasowych wersjach.

Uwaga

Używanie tokenów KSeF jako jednej z metod autoryzacyjnych z usługą KSeF będzie dostępne nie dłużej niż do 31.12.2026.

Uwaga

Jeśli autoryzacja przez token zakończy się niepowodzeniem, wówczas podczas próby importu dokumentów z KSeF zostanie wyświetlone okno z certyfikatami, w ramach którego należy wskazać właściwy certyfikat.

Uwaga

**Jeśli Comarch BPM (dawniej DMS) pracuje w trybie wielospółkowym**, wówczas należy uzupełnić pola „NIP firmy” i „Token KSeF” na zakładce „Połączenia z ERP” (zob. przykładowo [Połączenia z ERP](#)).

Uwaga

W wersji 2024.0.1 w pliku **Web.config** w folderze aplikacji serwerowej (dawniej web) dodano klucz `add key="KSeFWorkMode" value="Demo" />` – klucz umożliwia określenie, czy Firma testuje funkcjonalność wysyłania faktur do KSeF, czy korzysta z niej produkcyjnie.

Klucz może przybierać jedną z następujących wartości:

**1.Demo** – w przypadku wprowadzenia takiej wartości praca z systemem KSeF odbywa się w trybie Demo;

**2.Production** – **wartość domyślna od wersji 2026.0.0**; w przypadku wprowadzenia takiej wartości praca z systemem KSeF odbywa się w trybie Produkcyjnym, czyli wersji produkcyjnej systemu;

**3.Test** – w przypadku wprowadzenia takiej wartości praca z systemem KSeF odbywa się w trybie testowym.

Uwaga

**W celu przetestowania współpracy z Comarch BPM na prawdziwych danych zalecamy korzystanie z trybu Demo.**

W kwestii różnic pomiędzy powyższymi trybami zob. [Przełączanie trybu pracy z KSeF](#)

Uwaga

W wersji 2026.0.0 w pliku **Web.config** w folderze aplikacji serwerowej (dawnej web) wprowadzono nowy klucz **"KSeFProdVersion"**, który ma umożliwić zmianę wersji KSeF dla pracy w trybie produkcyjnym. Klucz może przyjmować jedną z następujących wartości:

- 1 – wartość domyślna w wersji 2026.0.0; możliwa jest praca w trybie produkcyjnym KSeF 1.0
- 2 – możliwa jest praca w trybie produkcyjnym KSeF 2.0

**Praca w trybie produkcyjnym KSeF 2.0 będzie możliwa jedynie wtedy, gdy `<add key="KSeFWorkMode" value="Production" />` oraz `<add key="KSeFProdVersion" value="2" />` – ten tryb pracy będzie aktywny dopiero po uruchomieniu przez Ministerstwo Finansów środowiska produkcyjnego KSeF 2.0, tj. po 01.02.2026.**

**Klucz "KSeFProdVersion" nie wpływa na pracę w trybie „Test” oraz „Demo”.**

Istnieje możliwość wygenerowania tokenu KSeF z poziomu Comarch BPM (dawniej DMS). W tym celu należy [kliknąć w link](#)

[Wygeneruj token](#)

[Wygeneruj token] znajdujący się obok pola „Token KSeF”, a następnie w oknie „Wybierz certyfikat” **wybrać**

**odpowiedni certyfikat uwierzytelniający.**

Po wyborze certyfikatu **zostanie wygenerowany token KSeF**, który zostanie **automatycznie wprowadzony** w ramach pola „Token KSeF”.

**Wprowadzone zmiany należy zapisać** za pomocą przycisku

A rectangular button with a thin black border and the text 'Zapisz' centered inside.

**[Zapisz]**, dostępnego w ramach sekcji.

Uwaga

Aby wygenerować token konieczne jest zainstalowanie kwalifikowanego podpisu/pieczeni, za pomocą którego możliwe jest uwierzytelnienie się na stronach ministerstwa.

**Aby wygenerować token uwierzytelniający**, należy najpierw **uzupełnić pole „NIP Firmy”**.

Jeżeli użytkownik **nie uzupełni pola „NIP Firmy”** i naciśnie

link [Wygeneruj token](#) **[Wygeneruj token]**, wówczas zostanie wyświetlony następujący komunikat.

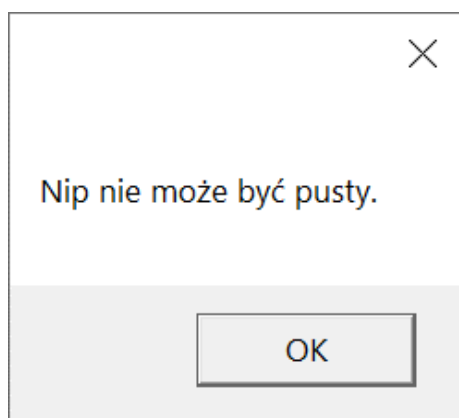

Komunikat wyświetlany, jeśli nie wpisano numeru NIP w polu „NIP Firmy”, ale naciśnięto link „Wygeneruj token”

Uwaga

Od wersji 2026.0.0 **uzupełnienie pola „NIP Firmy” jest konieczne do współpracy z ChatERP** (zob. [Integracja z ChatERP](#)).

Od wersji 2026.0.1 w ramach Comarch BPM umożliwiono uwierzytelnianie za pomocą certyfikatu KSeF otrzymanego poprzez MCU – z tego powodu wprowadzono następujące nowe pola:

- **Klucz prywatny certyfikatu KSeF** – w ramach tego pola po

kliknięciu w przycisk  **[Dodaj]** można dodać z dysku plik o rozszerzeniu .key – klucz, który uzyskano podczas wnioskowania o certyfikat KSeF. Dodany plik zostanie wyświetlony zgodnie ze swoją nazwą. Operator może go

zapisać na dysku, klikając w ikonę  **[Zapisz]** lub usunąć z aplikacji Comarch BPM, klikając w przycisk

kosza  **[Usuń]**. Dane klucza prywatnego są zaszyfrowane i przechowywane w bazie danych Comarch BPM;

- **Odcisk certyfikatu KSeF** – w tym polu operator może wybrać certyfikat KSeF, z którym jest powiązany klucz prywatny, który wybrano w polu „Klucz prywatny certyfikatu KSeF”. W tym celu należy kliknąć w link

[Wybierz certyfikat](#)

**[Wybierz certyfikat]**, a następnie w ramach okna Eksploratora plików wybrać odpowiedni plik i nacisnąć przycisk „Otwórz”. Dodawany plik powinien być certyfikatem z rozszerzeniem .crt, który uzyskano poprzez wnioskowanie o certyfikat KSeF. Jeżeli operator wybrał plik w poprawnym formacie, wówczas pole „Odcisk certyfikatu KSeF” zostanie automatycznie wypełnione

danymi odcisku palca tego certyfikatu, a obok pola zamiast linku [Wybierz certyfikat](#) **[Wybierz certyfikat]** zostanie wyświetlony link [Usuń certyfikat](#) **[Usuń certyfikat]**. Dodany certyfikat jest przechowywany w formie zaszyfrowanej w bazie danych Comarch BPM. Ręczna edycja pola „Odcisk certyfikatu KSeF” nie jest możliwa.

- Jeśli operator kliknie w link [Usuń certyfikat](#) **[Usuń certyfikat]**, wówczas dane certyfikatu (odcisk odciska palca certyfikatu i certyfikat) zostaną usunięte zarówno z bazy Comarch BPM, jak i z pola „Odcisk certyfikatu KSeF”. Gdy certyfikat zostanie usunięty, link [Usuń certyfikat](#) **[Usuń certyfikat]** zmieni się ponownie w link [Wybierz certyfikat](#) **[Wybierz certyfikat]** i będzie możliwe ponowne wybranie certyfikatu.

#### Uwaga

Aplikacja Comarch BPM nie weryfikuje zgodności dodanego certyfikatu z dodanym kluczem prywatnym. Jeśli operator wybrał certyfikat, z którym nie jest powiązany klucz prywatny wybrany w polu „Klucz prywatny certyfikatu KSeF”, wówczas przy próbie pobrania faktur z KSeF w punkcie ACd zostaje wyświetlony komunikat: „Wystąpił błąd: KSeF2 AuthorizationWithKsefCertAsync – Authorization failed: Invalid operation 'Authentication': Failed to decrypt private key: Nieprawidłowe hasło do klucza prywatnego”.

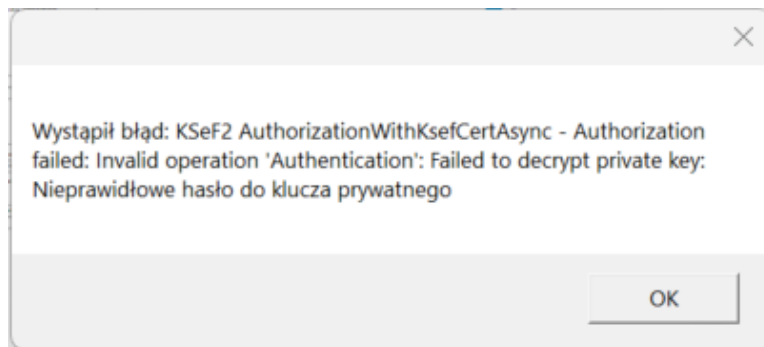

Komunikat wyświetlany przy próbie pobierania faktur z KSeF, gdy wybrany certyfikat nie jest powiązany z wybranym kluczem prywatnym

- **Hasło certyfikatu KSeF** – pole, w ramach którego należy wprowadzić hasło, które wprowadzono podczas wnioskowania o certyfikat KSeF. Wprowadzone hasło jest przechowywane w formie zaszyfrowanej w bazie danych Comarch BPM.

A screenshot of the Comarch BPM 2026.0.1 'Ustawienia' (Settings) page. The page title is 'Ustawienia' and the user is 'Administrator'. The main menu includes: AUTORYZACJA API, SERWER POCZTOWY, EMAIL, DOMENA, NARZĘDZIA, API, INTEGRACJE, ANALIZA WYDAJNOŚCI, LOGI SYSTEMOWE. The 'Integracja z usługą KSeF' section contains the following fields and buttons:

- NIP firmy:
- Token KSeF:  Wygeneruj token
- Klucz prywatny certyfikatu KSeF:  (+)
- Odcisk certyfikatu KSeF:  Wybierz certyfikat
- Hasło certyfikatu KSeF:

A 'Zapisz' (Save) button is located at the bottom of the section. Below this section is the 'Integracja z usługą e-Doręczenia' section.

Sekcja „Integracja z usługą KSeF” na zakładce „Integracje” z nowymi polami – przed uzupełnieniem

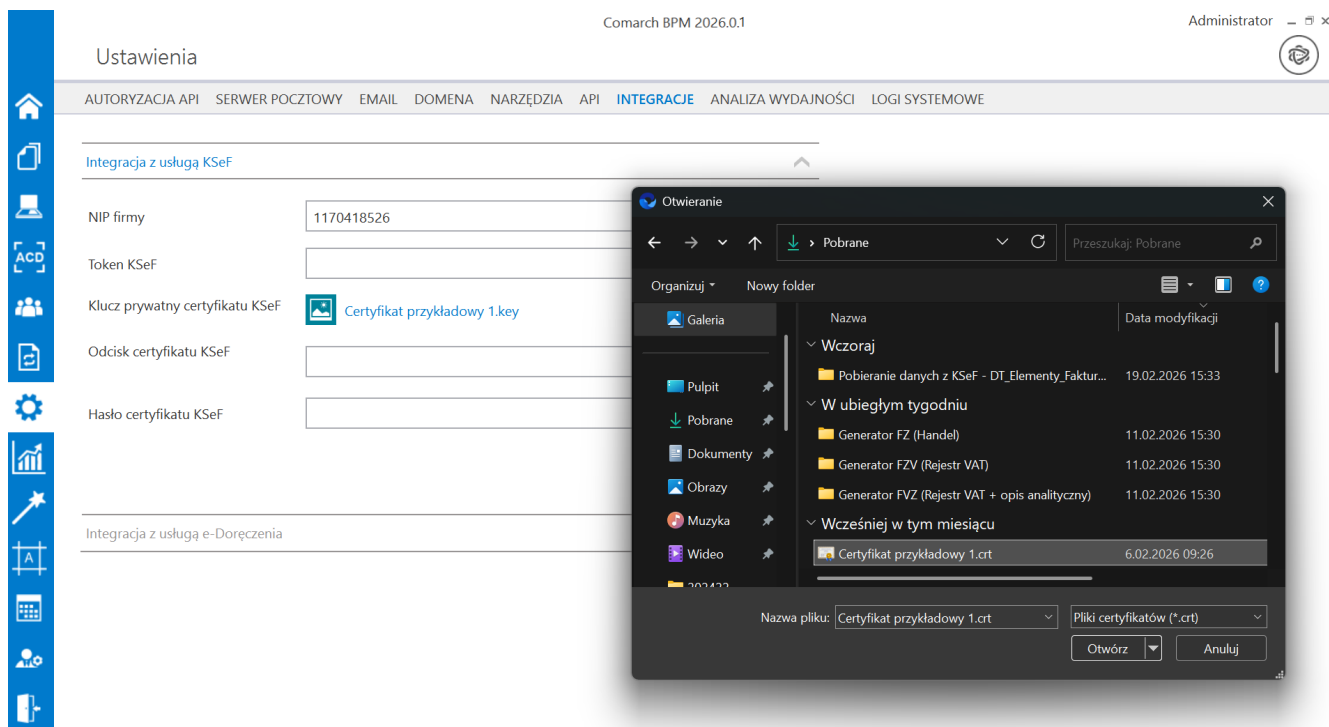

Wybór certyfikatu po kliknięciu w link „Wybierz certyfikat” w ramach pola „Odcisk certyfikatu KSeF”

Comarch BPM 2026.0.1 Administrator

### Ustawienia

AUTORYZACJA API SERWER POCZTOWY EMAIL DOMENA NARZĘDZIA API **INTEGRACJE** ANALIZA WYDAJNOŚCI LOGI SYSTEMOWE

#### Integracja z usługą KSeF

NIP firmy

Token KSeF  [Wygeneruj token](#)

Klucz prywatny certyfikatu KSeF [Certyfikat przykładowy 1.key](#)

Odcisk certyfikatu KSeF  [Usuń certyfikat](#)

Hasło certyfikatu KSeF

#### Integracja z usługą e-Doręczenia

Sekcja „Integracja z usługą KSeF” na zakładce „Integracje” z nowymi polami – po przykładowym uzupełnieniu

Comarch BPM 2026.0.1 Administrator

### Ustawienia

AUTORYZACJA API SERWER POCZTOWY EMAIL DOMENA NARZĘDZIA API PRZECHOWYWANIE PLIKÓW **INTEGRACJE** ANALIZA WYDAJNOŚCI LOGI SYSTEMOWE

#### Integracja z usługą KSeF

NIP firmy

Token KSeF  [Wygeneruj token](#)

Klucz prywatny certyfikatu KSeF  [+](#)

Odcisk certyfikatu KSeF  [Wybierz certyfikat](#)

Hasło certyfikatu KSeF

#### Integracja z usługą e-Doręczenia

Zakładka „Integracje” – sekcja „Integracja z usługą KSeF”

Po ukończeniu konfiguracji należy przejść do konfiguracji punktu ACD współpracującego z KSeF (zob. [Definiowanie punktu konfiguracyjnego \(Import dokumentów zakupu z KSeF\)](#))

## Integracja z usługą e-Doręczenia

Uwaga

**Jeśli Comarch BPM (dawniej DMS) pracuje w trybie wielospółkowym**, wówczas należy uzupełnić pola „Adres skrzynki”, „Nazwa systemu wprowadzona w konfiguracji skrzynki e-Doręczenia” i „Klucz prywatny” na zakładce „Połączenia z ERP” (zob. przykładowo [Połączenia z ERP](#)).

Uwaga

W przypadku **korzystania ze środowiska testowego dla usługi e-Doręczenia** w pliku web.config w folderze z aplikacją serwerową należy zmodyfikować wartości kluczy, które dotyczą e-Doręczeń, jak na poniższej ilustracji:

```
<!-- Website to get access token for API Search Engine and API User Agent e-Doreczenia -->  
<add key="EDorAuthApiUrl" value="https://int-ow.edoreczenia.gov.pl/auth/realms/EDOR" />  
<!-- Endpoint for API User Agent -->  
<add key="EDorUserAgentApiUrl" value="https://uaapi-int-ow.poczta-polska.pl/api/v3" />  
<!-- Endpoint for API Search Engine -->  
<add key="EDorSearchApiUrl" value="https://int-ow.edoreczenia.gov.pl/api/se/v4" />
```

Uwaga

W kwestiach dotyczących pozyskiwania certyfikatu i klucza prywatnego do konfiguracji usługi e-Doręczenia zob. [Krajowy System e-Doręczenia](#)

Wskazówka

Weryfikacja domeny: Nazwa domeny (CN) podana podczas tworzenia CSR nie jest bezpośrednio weryfikowana podczas komunikacji z e-Doręczeniami. Głównym elementem uwierzytelniania jest klucz prywatny (plik w formacie PEM).

Certyfikat: Plik CSR jest wykorzystywany do wygenerowania certyfikatu, ale w samej komunikacji weryfikacja odbywa się poprzez token JWT generowany przy użyciu klucza prywatnego. Domena z certyfikatu nie jest sprawdzana względem domeny serwera IIS i RDP.

Oznacza to, że potencjalnie można skonfigurować system e-Doręczeń na serwerze o innej domenie niż ta podana w CSR, jeśli poprawnie skonfigurowane są adres skrzynki, nazwa systemu i klucz prywatny.

Klucz prywatny jest kluczowym elementem uwierzytelniania, nie sama domena serwera.

W ramach zakładki dostępne są **trzy** pola:

- **Adres skrzynki** – **adres skrzynki e-Doręczeń**, pochodzący bezpośrednio ze skrzynki;

## COMARCH

Adres do doręczeń **AE:PL-21539-36641-EGFAL-25** Twoja rola: **Administrator**

Nadawca

**NAPISZ WIADOMOŚĆ**

TESTOWY

Przykładowy adres do e-Doręczeń, który należy wprowadzić w polu „Adres skrzynki”

- **Nazwa systemu wprowadzona w konfiguracji skrzynki e-Doręczenia – nazwa systemu Comarch BPM (dawniej DMS) integrowanego z usługą e-Doręczenia**, którą dodano podczas konfiguracji skrzynki e-Doręczenia w ramach pola „Systemy”.

## Wskazówka

Instrukcja dodania zewnętrznego systemu w usłudze e-Doręczenia jest dostępna pod adresem:

<https://www.gov.pl/attachment/07a8c8c5-b329-44cf-9e08-ed7c497f6d1c>

Twoja skrzynka

Użytkownicy

Foldery

Role

**Systemy**

← Systemy

### Dodaj system

**System** dodany do skrzynki ma uprawnienia do zarządzania i obserwowania wszystkich wiadomości.

**Dane systemu** **Uwaga:** **Nazwę systemu należy zapisać dużymi literami**

Nazwa systemu

**BPM**

Identyfikator klienta

AE:PL-57800-47215-HEAGD-18.SYSTEM.BPM

Opis systemu (opcjonalnie)

Wpisz opis systemu

0/255

**Wybierz środek uwierzytelniający**

Żądanie certyfikatu

**Kwalifikowany środek uwierzytelniający**

Kliknij tutaj, aby dodać plik lub przeciągnij na to pole

Format: .crt, .cer, .pem.  
Maksymalny rozmiar: 10 MB.

Możesz przekazać do systemu kwalifikowany certyfikat uwierzytelnienia witryny internetowej albo kwalifikowany certyfikat pieczęci elektronicznej. Otrzymasz informację czy certyfikat jest akceptowalny.

Przykładowa nazwa systemu dodana w polu „System” podczas konfiguracji skrzynki e-Doręczenia, którą należy wprowadzić w polu „Nazwa systemu wprowadzona w konfiguracji skrzynki e-Doręczenia”

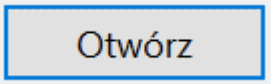
- **Klucz prywatny (od wersji 2026.0.1: Klucz prywatny skrzynki e-Doręczenia)** – pole, w którym należy **dodać klucz prywatny, który jest pozyskiwany w procesie generowania certyfikatu – dostarczony razem z certyfikatem**. Aby dodać klucz prywatny, należy **klikać w przycisk** , dostępny w ramach pola, a następnie w ramach otwartego okna systemowego **wybrać odpowiedni**

**klucz PEM** i kliknąć w przycisk  [Otwórz]. Klucz prywatny, który dodano do definicji punktu ACD, może zostać **usunięty** z punktu za pomocą ikony  lub **zapisany na dysku** za pomocą ikony  .

**Wprowadzone zmiany należy zapisać** za pomocą przycisku

 Zapisz

[Zapisz], dostępnego w ramach sekcji.

Wskazówka

W kwestii:

1. pobierania wiadomości z usługi e-Doręczenia zob. [Import dokumentów ze skrzynki e-Doręczenia](#)
2. wysyłania wiadomości w ramach usługi e-Doręczenia zob. [Wysyłanie wiadomości do usługi e-Doręczenia](#)

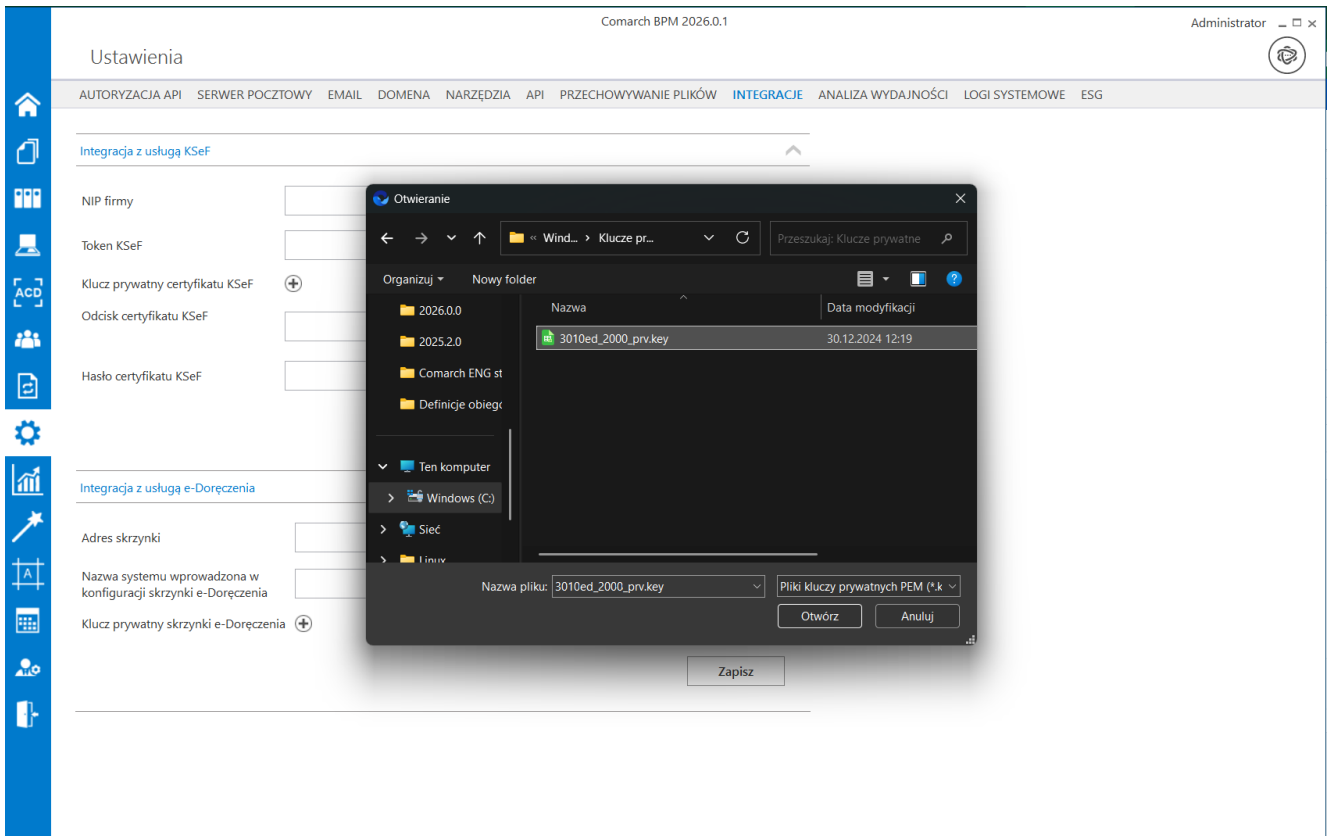

Wybór klucza PEM w polu „Klucz prywatny skrzynki e-Doręczenia”

Rozpoczynasz pracę z Comarch BPM (dawniej DMS) i chcesz dowiedzieć się, jak korzystać z programu? A może masz już podstawową wiedzę o Comarch BPM (dawniej DMS) i chcesz dowiedzieć się więcej?

[Sprawdź Szkolenia Comarch BPM!](#)

[Powrót do początku artykułu](#)

# Zasady uwierzytelniania w KSeF w Comarch BPM

Od wersji 2026.0.1 przyjęto następującą kolejność autoryzacji:

1. Uwierzytelnienie operatora działającego z KSeF na podstawie istniejącego i aktywnego tokenu
2. W przypadku, gdy dotychczasowe tokeny są nieważne lub jeśli uwierzytelnianie następuje po raz pierwszy, kolejność autoryzacji jest następująca:

1. **Uwierzytelnienie tokenem wprowadzonym w polu „Token KSeF“** (w sekcji „Integracja z usługą KSeF“ w zakładce „Integracje“ dla pracy w trybie jednofirmowym lub w ustawieniach danej spółki na zakładce „Połączenia z ERP“ dla pracy w trybie wielofirmowym) – maksymalnie do 31.12.2026

2. **Uwierzytelnienie certyfikatem KSeF wybranym w ramach pola „Odcisk certyfikatu KSeF“** (w sekcji „Integracja z usługą KSeF“ w zakładce „Integracje“ dla pracy w trybie jednofirmowym lub w ustawieniach danej spółki na zakładce „Połączenia z ERP“ dla pracy w trybie wielofirmowym) – w przypadku, gdy zostały spełnione następujące warunki:

- token nie został skonfigurowany albo opcja uwierzytelniania tokenem jest nieważna (od 1.01.2027r.)

oraz

- certyfikat KSeF jest ważny (certyfikat ma ważność 2 lata od daty wydania certyfikatu)

oraz

- certyfikat KSeF jest nieważny lub nie został skonfigurowany

#### Uwaga

Aby uwierzytelnienie poprzez wybór certyfikatu podczas próby pobierania faktur z KSeF w punkcie ACD typu „Import dokumentów zakupu z KSeF” zakończyło się powodzeniem, operator musi zainstalować dany certyfikat w Magazynie certyfikatów Windows swojej maszyny .

Jeżeli nie udało się uwierzytelnić za pomocą żadnej z powyższych metod, wówczas wyświetlony zostaje komunikat o błędzie.

---

## Konfiguracja współpracy Comarch BPM z KSeF

Współpracę Comarch BPM z KSeF można skonfigurować zarówno w trybie jednospółkowym, jak i w trybie wielospółkowym.

Aby skonfigurować współpracę Comarch BPM z KSeF, należy:

- **dla trybu jednospółkowego:** na zakładce **Ustawienia** -> zakładka **Integracje:**

1. w ramach pola „Nip firmy” wprowadzić NIP firmy, dla której ma odbywać się współpraca z KSeF
2. w ramach pola „Token KSeF” wprowadzić token

uwierzytelniający w KSeF.

W wersji 2026.0.1 zachowano możliwość ustawienia tokenu KSeF – zarówno poprzez wklejenie tokenu, jaki przez jego generowanie – analogicznie jak w dotychczasowych wersjach.

#### Uwaga

Używanie tokenów KSeF jako jednej z metod autoryzacyjnych z usługą KSeF będzie dostępne nie dłużej niż do 31.12.2026.

#### Uwaga

Jeśli autoryzacja przez token zakończy się niepowodzeniem, wówczas podczas próby importu dokumentów z KSeF zostanie wyświetlone okno z certyfikatami, w ramach którego należy wskazać właściwy certyfikat.

#### Uwaga

W wersji 2024.0.1 w pliku **Web.config** w folderze aplikacji serwerowej (dawnej web) dodano klucz `add key="KSeFWorkMode" value="Demo" />` – klucz umożliwia określenie, czy Firma testuje funkcjonalność wysyłania faktur do KSeF, czy korzysta z niej produkcyjnie.

Klucz może przybierać jedną z następujących wartości:

**1.Demo** – w przypadku wprowadzenia takiej wartości praca z systemem KSeF odbywa się w trybie Demo;

**2.Production** – **wartość domyślna od wersji 2026.0.0**; w przypadku wprowadzenia takiej wartości praca z systemem KSeF odbywa się w trybie Produkcyjnym, czyli wersji produkcyjnej systemu;

**3.Test** – w przypadku wprowadzenia takiej wartości praca z systemem KSeF odbywa się w trybie testowym.

Uwaga

**W celu przetestowania współpracy z Comarch BPM na prawdziwych danych zalecamy korzystanie z trybu Demo.**

W kwestii różnic pomiędzy powyższymi trybami zob. [Przełączanie trybu pracy z KSeF](#)

Uwaga

W wersji 2026.0.0 w pliku **Web.config** w folderze aplikacji serwerowej (dawnej web) wprowadzono nowy klucz **"KSeFProdVersion"**, który ma umożliwić zmianę wersji KSeF dla pracy w trybie produkcyjnym. Klucz może przyjmować jedną z następujących wartości:

- 1 – wartość domyślna w wersji 2026.0.0; możliwa jest praca w trybie produkcyjnym KSeF 1.0
- 2 – możliwa jest praca w trybie produkcyjnym KSeF 2.0

**Praca w trybie produkcyjnym KSeF 2.0 będzie możliwa jedynie wtedy, gdy `<add key="KSeFWorkMode" value="Production" />` oraz `<add key="KSeFProdVersion" value="2" />` – ten tryb pracy będzie aktywny dopiero po uruchomieniu przez Ministerstwo Finansów środowiska produkcyjnego KSeF 2.0, tj. po 01.02.2026.**

**Klucz "KSeFProdVersion" nie wpływa na pracę w trybie „Test” oraz „Demo”.**

Istnieje możliwość wygenerowania tokenu KSeF z poziomu Comarch BPM (dawniej DMS). W tym celu należy [kliknąć w link](#)

[Wygeneruj token](#)

[Wygeneruj token] znajdujący się obok pola

„Token KSeF”, a następnie w oknie „Wybierz certyfikat” **wybrać odpowiedni certyfikat uwierzytelniający**.

Po wyborze certyfikatu **zostanie wygenerowany token KSeF**, który zostanie **automatycznie wprowadzony** w ramach pola „Token KSeF”.

**Wprowadzone zmiany należy zapisać** za pomocą przycisku

**[Zapisz]**, dostępnego w ramach sekcji.

Uwaga

Aby wygenerować token konieczne jest zainstalowanie kwalifikowanego podpisu/pieczęci, za pomocą którego możliwe jest uwierzytelnienie się na stronach ministerstwa.

**Aby wygenerować token uwierzytelniający**, należy najpierw **uzupełnić pole „NIP Firmy”**.

Jeżeli użytkownik **nie uzupełni pola „NIP Firmy”** i naciśnie

link [Wygeneruj token](#) **[Wygeneruj token]**, wówczas zostanie wyświetlony następujący komunikat.

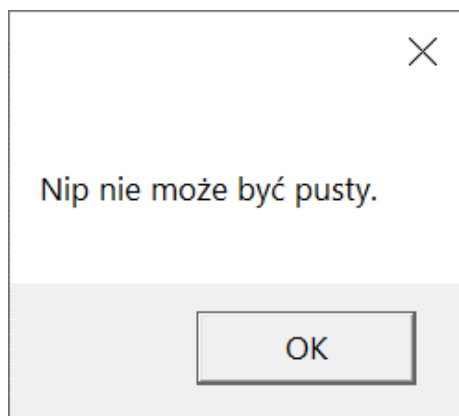

Komunikat wyświetlany, jeśli nie wpisano numeru NIP w polu „NIP Firmy”, ale naciśnięto link „Wygeneruj token”

## Wskazówka

Jeżeli operator pracuje w trybie Demo współpracy z KSeF 2.0, wówczas może:

- wybrać odpowiedni certyfikat w ramach okna wyświetlanego po kliknięciu w przycisk **Wygeneruj token** [Wygeneruj token]. Wówczas w polu „Token KSeF” zostanie wprowadzony token. Wprowadzone zmiany powinny zostać zapisane.

lub

- przejść na stronę <https://ap-demo.ksef.mf.gov.pl/web>, kliknąć w pole „Uwierzytelnij się w Krajowym Systemie e-Faktur”, zaznaczyć oświadczenie i kliknąć „Przejdź dalej”, a następnie zalogować się do aplikacji w wybrany sposób (profilem zaufanym lub certyfikatem kwalifikowanym). Później należy wybrać zakładkę „Tokeny”, sekcję „Generuj token” – w polu „Nazwa tokena” wprowadzić przykładową nazwę tokena, poniżej zaznaczyć uprawnienia i kliknąć w pole „Generuj token”. Po odświeżeniu strony należy skopiować wyświetlany token, a potem wkleić go w polu „Token KSeF”. Wprowadzone zmiany powinny zostać zapisane.

Od wersji 2026.0.1 w ramach Comarch BPM umożliwiono uwierzytelnianie za pomocą certyfikatu KSeF otrzymanego poprzez MCU – z tego powodu wprowadzono następujące nowe pola:

- **Klucz prywatny certyfikatu KSeF** – w ramach tego pola po kliknięciu w przycisk  **[Dodaj]** można dodać z dysku

plik o rozszerzeniu .key – klucz, który uzyskano podczas wnioskowania o certyfikat KSeF. Dodany plik zostanie wyświetlony zgodnie ze swoją nazwą. Operator może go

zapisać na dysku, klikając w ikonę  **[Zapisz]** lub usunąć z aplikacji Comarch BPM, klikając w przycisk

kosza  **[Usuń]**. Dane klucza prywatnego są zaszyfrowane i przechowywane w bazie danych Comarch BPM;

- **Odcisk certyfikatu KSeF** – w tym polu operator może wybrać certyfikat KSeF, z którym jest powiązany klucz prywatny, który wybrano w polu „Klucz prywatny certyfikatu KSeF”. W tym celu należy kliknąć w link

[Wybierz certyfikat](#)

**[Wybierz certyfikat]**, a następnie w ramach okna Eksploratora plików wybrać odpowiedni plik i nacisnąć przycisk „Otwórz”. Dodawany plik powinien być certyfikatem z rozszerzeniem .crt, który uzyskano poprzez wnioskowanie o certyfikat KSeF. Jeżeli operator wybrał plik w poprawnym formacie, wówczas pole „Odcisk certyfikatu KSeF” zostanie automatycznie wypełnione danymi odcisku palca tego certyfikatu, a obok pola

zamiast linku [Wybierz certyfikat](#) **[Wybierz certyfikat]**

zostanie wyświetlony link [Usuń certyfikat](#) **[Usuń certyfikat]**. Dodany certyfikat jest przechowywany w formie zaszyfrowanej w bazie danych Comarch BPM. Ręczna edycja pola „Odcisk certyfikatu KSeF” nie jest możliwa.

- Jeśli operator kliknie w link [Usuń certyfikat](#) **[Usuń certyfikat]**, wówczas dane certyfikatu (odcisk odciska palca certyfikatu i certyfikat) zostaną usunięte zarówno z bazy Comarch BPM, jak i z pola „Odcisk certyfikatu KSeF”. Gdy certyfikat zostanie usunięty, link [Usuń certyfikat](#) **[Usuń certyfikat]**

zmieni się ponownie w link [\[Wybierz certyfikat\]](#) i będzie możliwe ponowne wybranie certyfikatu.

#### Uwaga

Aplikacja Comarch BPM nie weryfikuje zgodności dodanego certyfikatu z dodanym kluczem prywatnym. Jeśli operator wybrał certyfikat, z którym nie jest powiązany klucz prywatny wybrany w polu „Klucz prywatny certyfikatu KSeF“, wówczas przy próbie pobrania faktur z KSeF w punkcie ACd zostaje wyświetlony komunikat: „Wystąpił błąd: KSeF2 AuthorizationWithKsefCertAsync – Authorization failed: Invalid operation 'Authentication': Failed to decrypt private key: Nieprawidłowe hasło do klucza prywatnego“.

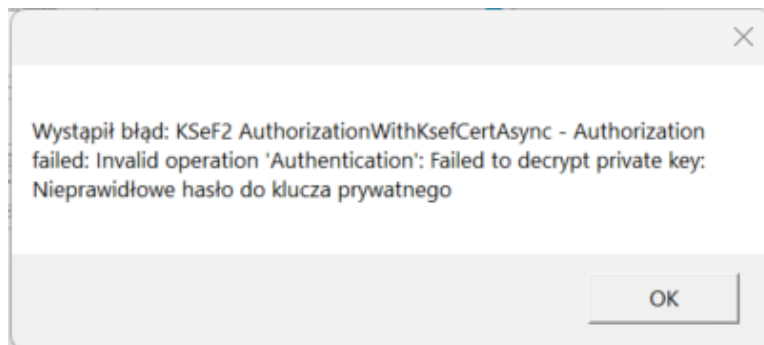

Komunikat wyświetlany przy próbie pobierania faktur z KSeF, gdy wybrany certyfikat nie jest powiązany z wybranym kluczem prywatnym

- **Hasło certyfikatu KSeF** – pole, w ramach którego należy wprowadzić hasło, które wprowadzono podczas wnioskowania o certyfikat KSeF. Wprowadzone hasło jest przechowywane w formie zaszyfrowanej w bazie danych Comarch BPM.

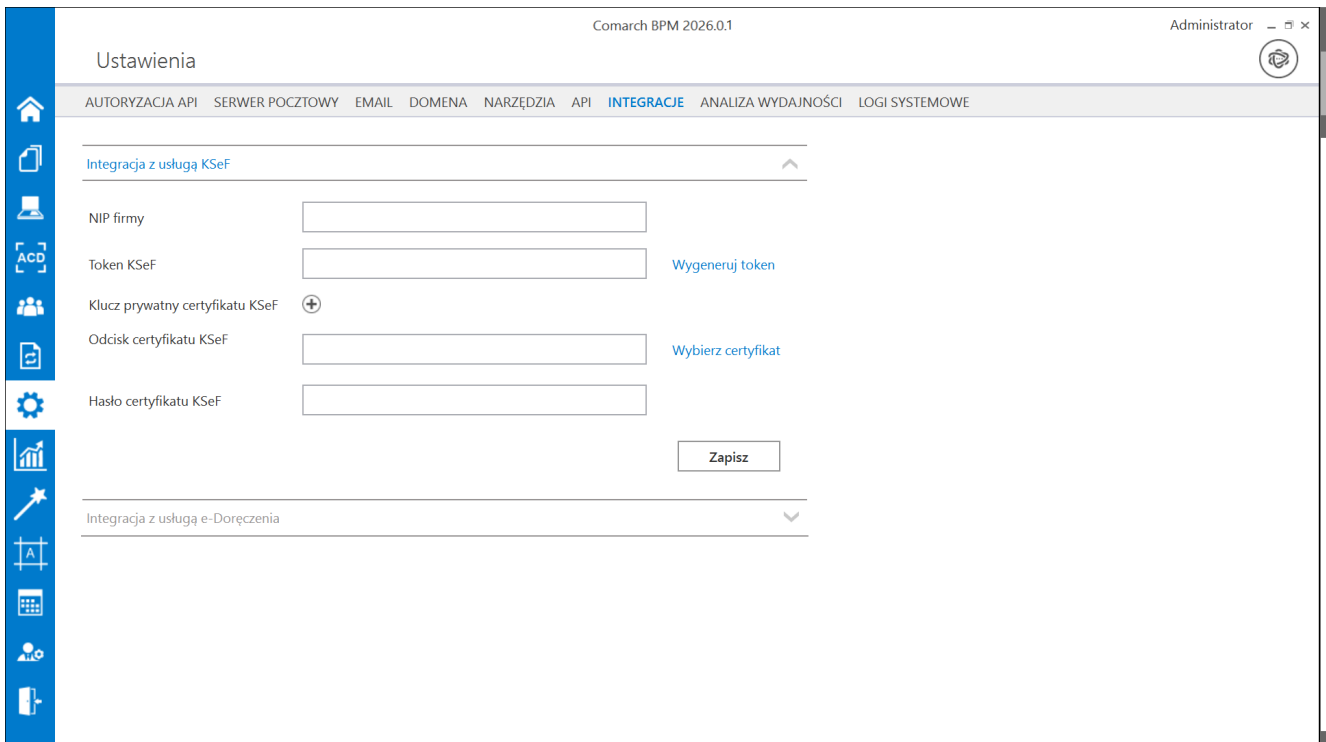

Sekcja „Integracja z usługą KSeF” na zakładce „Integracje” z nowymi polami – przed uzupełnieniem

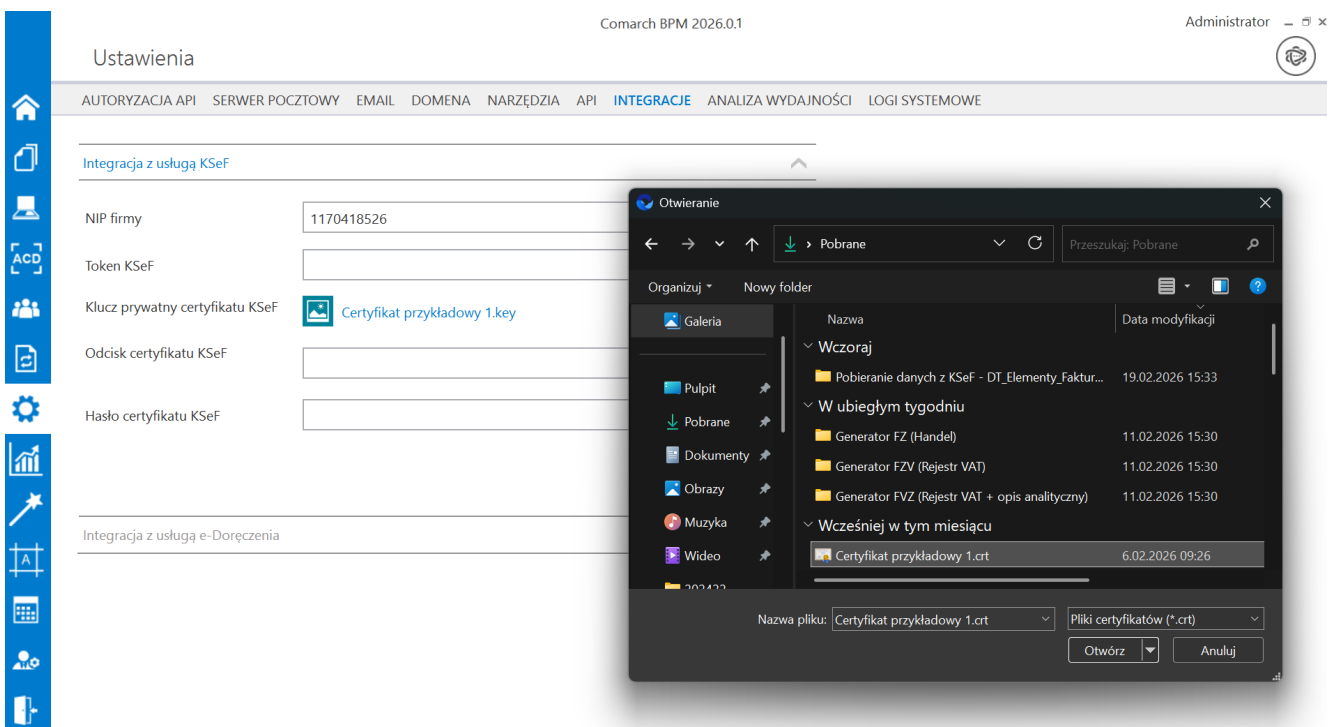

Wybór certyfikatu po kliknięciu w link „Wybierz certyfikat” w ramach pola „Odcisk certyfikatu KSeF”

- NIP firmy:** 1170418526
- Token KSeF:** [Empty field] with a 'Wygeneruj token' button.
- Klucz prywatny certyfikatu KSeF:** Certyfikat przykładowy 1.key with file management icons.
- Odcisk certyfikatu KSeF:** EDAD2030D4889CAF8703B5FBA2E0B7122177C1D7 with a 'Usuń certyfikat' button.
- Hasło certyfikatu KSeF:** [Masked password field]

A 'Zapisz' (Save) button is located at the bottom of the KSeF section. Below it, the 'Integracja z usługą e-Doręczenia' section is partially visible.

Sekcja „Integracja z usługą KSeF” na zakładce „Integracje” z nowymi polami – po przykładowym uzupełnieniu

Comarch BPM 2026.0.1 Administrator

Ustawienia

AUTORYZACJA API SERWER POCTOWY EMAIL DOMENA NARZĘDZIA API PRZECHOWYWANIE PLIKÓW **INTEGRACJE** ANALIZA WYDAJNOŚCI LOGI SYSTEMOWE

Integracja z usługą KSeF

NIP firmy

Token KSeF  Wygeneruj token

Klucz prywatny certyfikatu KSeF +

Odcisk certyfikatu KSeF  Wybierz certyfikat

Hasło certyfikatu KSeF

Zapisz

Integracja z usługą e-Doręczenia

Zakładka „Integracje” – sekcja „Integracja z usługą KSeF”

Po ukończeniu konfiguracji należy przejść do konfiguracji punktu ACD współpracującego z KSeF (zob. [Definiowanie punktu konfiguracyjnego \(Import dokumentów zakupu z KSeF\)](#))

- **dla trybu wielospółkowego:** na zakładce **Ustawienia** -> zakładka **Połączenia z ERP** -> **ustawienia odpowiedniej spółki:**

1. w ramach pola „Nip firmy” należy wprowadzić NIP firmy, dla której ma odbywać się współpraca z KSeF
2. w ramach pola „Token KSeF” należy wprowadzić token uwierzytelniający w KSeF.

W wersji 2026.0.1 zachowano możliwość ustawienia tokenu KSeF – zarówno poprzez wklejenie tokenu, jaki przez jego generowanie – analogicznie jak w dotychczasowych wersjach.

## Uwaga

Używanie tokenów KSeF jako jednej z metod autoryzacyjnych z usługą KSeF będzie dostępne nie dłużej niż do 31.12.2026.

## Uwaga

Jeśli autoryzacja przez token zakończy się niepowodzeniem, wówczas podczas próby importu dokumentów z KSeF zostanie wyświetlone okno z certyfikatami, w ramach którego należy wskazać właściwy certyfikat.

## Uwaga

W wersji 2024.0.1 w pliku **Web.config** w folderze aplikacji serwerowej (dawnej web) dodano klucz `add key="KSeFWorkMode" value="Demo" />` – klucz umożliwia określenie, czy Firma testuje funkcjonalność wysyłania faktur do KSeF, czy korzysta z niej produkcyjnie.

Klucz może przybierać jedną z następujących wartości:

- 1.Demo** – **wartość domyślna**; w przypadku wprowadzenia takiej wartości praca z systemem KSeF odbywa się w trybie Demo;
- 2.Production** – w przypadku wprowadzenia takiej wartości praca z systemem KSeF odbywa się w trybie Produkcyjnym, czyli wersji produkcyjnej systemu;
- 3.Test** – w przypadku wprowadzenia takiej wartości praca z systemem KSeF odbywa się w trybie testowym.

W kwestii różnic pomiędzy powyższymi trybami zob. [Przełączanie trybu pracy z KSeF](#)

Istnieje możliwość wygenerowania tokenu KSeF z poziomu Comarch BPM (dawniej DMS). W tym celu należy **kliknąć w link**

[Wygeneruj token](#)

[Wygeneruj token] znajdujący się obok pola

„Token KSeF”, a następnie w oknie „Wybierz certyfikat” **wybrać odpowiedni certyfikat uwierzytelniający**.

Po wyborze certyfikatu **zostanie wygenerowany token KSeF**, który zostanie **automatycznie wprowadzony** w ramach pola „Token KSeF”.

**Wprowadzone zmiany należy zapisać** za pomocą przycisku

**[Zapisz]**, dostępnego w ramach sekcji.

Uwaga

Aby wygenerować token konieczne jest zainstalowanie kwalifikowanego podpisu/pieczeni, za pomocą którego możliwe jest uwierzytelnienie się na stronach ministerstwa.

**Aby wygenerować token uwierzytelniający**, należy najpierw **uzupełnić pole „NIP Firmy”**.

Jeżeli użytkownik **nie uzupełni pola „NIP Firmy”** i naciśnie

link **Wygeneruj token** **[Wygeneruj token]**, wówczas zostanie wyświetlony następujący komunikat.

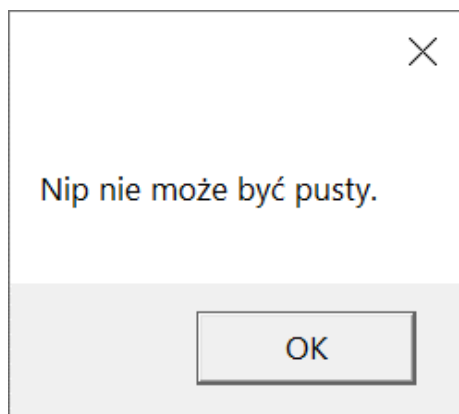

Komunikat wyświetlany, jeśli nie wpisano numeru NIP w polu „NIP Firmy”, ale naciśnięto

link „Wygeneruj token”

Od wersji 2026.0.1 w ramach Comarch BPM umożliwiono uwierzytelnianie za pomocą certyfikatu KSeF otrzymanego poprzez MCU – z tego powodu wprowadzono następujące nowe pola:

- **Klucz prywatny certyfikatu KSeF** – w ramach tego pola po

kliknięciu w przycisk  **[Dodaj]** można dodać z dysku plik o rozszerzeniu .key – klucz, który uzyskano podczas wnioskowania o certyfikat KSeF. Dodany plik zostanie wyświetlony zgodnie ze swoją nazwą. Operator może go

zapisać na dysku, klikając w ikonę  **[Zapisz]** lub usunąć z aplikacji Comarch BPM, klikając w przycisk

kosza  **[Usuń]**. Dane klucza prywatnego są zaszyfrowane i przechowywane w bazie danych Comarch BPM;

- **Odcisk certyfikatu KSeF** – w tym polu operator może wybrać certyfikat KSeF, z którym jest powiązany klucz prywatny, który wybrano w polu „Klucz prywatny certyfikatu KSeF”. W tym celu należy kliknąć w link

[Wybierz certyfikat](#)

**[Wybierz certyfikat]**, a następnie w ramach okna Eksploratora plików wybrać odpowiedni plik i nacisnąć przycisk „Otwórz”. Dodawany plik powinien być certyfikatem z rozszerzeniem .crt, który uzyskano poprzez wnioskowanie o certyfikat KSeF. Jeżeli operator wybrał plik w poprawnym formacie, wówczas pole „Odcisk certyfikatu KSeF” zostanie automatycznie wypełnione danymi odcisku palca tego certyfikatu, a obok pola

zamiast linku [Wybierz certyfikat](#) **[Wybierz certyfikat]**

zostanie wyświetlony link [Usuń certyfikat](#) **[Usuń]**

**certyfiakat]**. Dodany certyfiakat jest przechowywany w formie zaszyfrowanej w bazie danych Comarch BPM. Ręczna edycja pola „Odcisk certyfiakatu KSeF” nie jest możliwa.

- Jeśli operator kliknie w link [Usuń certyfiakat](#) **[Usuń certyfiakat]**, wówczas dane certyfiakatu (odcisk odciska palca certyfiakatu i certyfiakat) zostaną usunięte zarówno z bazy Comarch BPM, jak i z pola „Odcisk certyfiakatu KSeF”. Gdy certyfiakat zostanie usunięty, link [Usuń certyfiakat](#) **[Usuń certyfiakat]** zmieni się ponownie w link [Wybierz certyfiakat](#) **[Wybierz certyfiakat]** i będzie możliwe ponowne wybranie certyfiakatu.

#### Uwaga

Aplikacja Comarch BPM nie weryfikuje zgodności dodanego certyfiakatu z dodanym kluczem prywatnym. Jeśli operator wybrał certyfiakat, z którym nie jest powiązany klucz prywatny wybrany w polu „Klucz prywatny certyfiakatu KSeF”, wówczas przy próbie pobrania faktur z KSeF w punkcie ACd zostaje wyświetlony komunikat: „Wystąpił błąd: KSeF2 AuthorizationWithKsefCertAsync – Authorization failed: Invalid operation 'Authentication': Failed to decrypt private key: Nieprawidłowe hasło do klucza prywatnego”.

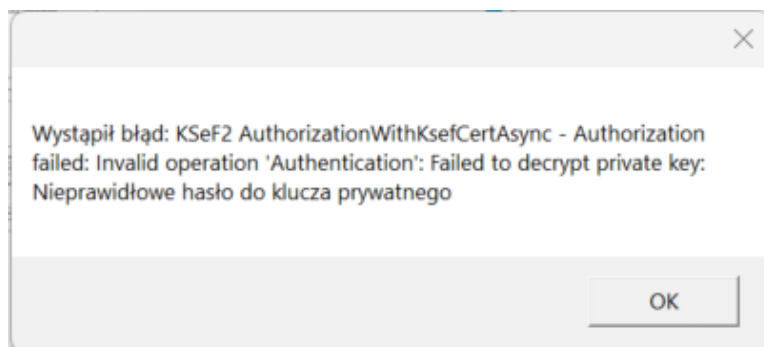

Komunikat wyświetlany przy próbie pobierania faktur z KSeF, gdy wybrany

certyfiakat nie jest powiązany z wybranym kluczem prywatnym

- **Hasło certyfikatu KSeF** – pole, w ramach którego należy wprowadzić hasło, które wprowadzono podczas wnioskowania o certyfiakat KSeF. Wprowadzone hasło jest przechowywane w formie zaszyfrowanej w bazie danych Comarch BPM.

Po ukończeniu konfiguracji należy przejść do konfiguracji punktu ACD współpracującego z KSeF (zob. [Definiowanie punktu konfiguracyjnego \(Import dokumentów zakupu z KSeF\)](#))

Zakładka „Połączenia z ERP”, pola „Nip firmy” , „Token KSeF”, „Klucz prywatny certyfikatu KSeF”, „Odcisk certyfikatu KSeF”, „Hasło certyfikatu KSeF”

Rozpoczynasz pracę z Comarch BPM (dawniej DMS) i chcesz dowiedzieć się, jak korzystać z programu? A może masz już podstawową wiedzę o Comarch BPM (dawniej DMS) i chcesz dowiedzieć się więcej?

[Sprawdź Szkolenia Comarch BPM!](#)

[Powrót do początku artykułu](#)

---

# Automatyczne wybieranie typu obiegu przy generowaniu dokumentu z punktu ACD, gdy zdefiniowano tylko jeden typ obiegu

W wersji 2026.0.1 wprowadzono zmiany dotyczące generowania dokumentów z punktów ACD typu:

- Import dokumentów zakupu z KSeF
- Współpraca z dowolnym programem OCR
- Współpraca z Comarch OCR

W przypadku, gdy w jednym z powyższych typów obiegu:

- Wybrano tylko jeden typ obiegu w polu „Typ obiegu” na zakładce „Ogólne” podczas konfiguracji punktu ACD

lub

- Dany operator ma przyznany dostęp do inicjowania dokumentów tylko do jednego typu obiegu spośród wybranych w polu „Typ obiegu” na zakładce „Ogólne” podczas konfiguracji punktu ACD

wówczas przy generowaniu dokumentu z punktu ACD do obiegu, po

**Generuj**

kliknięciu w przycisk **[Generuj]** nastąpi przejście bezpośrednio do okna „Inicjowanie dokumentów”, bez konieczności wyboru typu obiegu (bez okna „Wskaż obieg, do którego zostaną wygenerowane wskazane dokumenty”).

Punkt konfiguracyjny

Tryb współpracy **Ogólne** Lista Kontrolki Uprawnienia

Nazwa punktu Faktury

Typ obiegu Wybrano: 1

Rodzaj transakcji Zakup

Typ dokumentu Faktura

Domyślna forma płatności

Język dokumentu Polski

Rozpoznawanie kodów kreskowych Wyłączone

Nazwy atrybutów na liście dokumentów w punkcie ACD Atrybut 1 Atrybut 2 Atrybut 3

Zmiana wartości na podstawie kontrolek obserwowanych (Obserwatory) Włączone

Zapisz Zamknij

Wybór jednego typu obiegu podczas konfiguracji punktu ACD

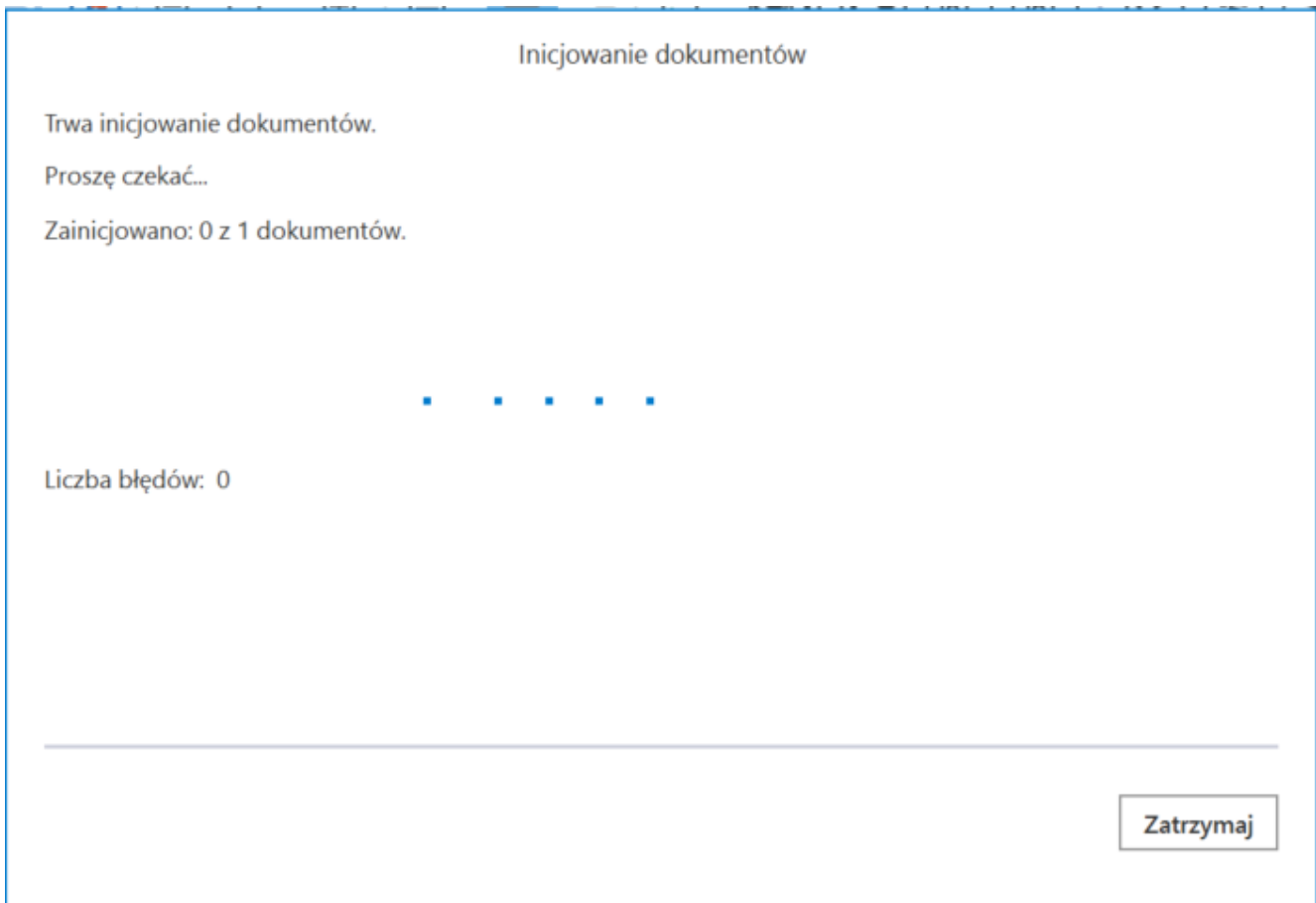

Okno „Inicjowanie dokumentów“ widoczne bezpośrednio po kliknięciu w przycisk „Generuj“, gdy dla danego punktu ACD wybrano tylko jeden typ obiegu lub dany operator ma uprawnienia do inicjowania dokumentów tylko do jednego typu obiegu spośród wybranych w danym punkcie ACD

---

## Zmiana nazwy pola do dodawania klucza prywatnego dla usługi e-Doręczenia

W wersji 2026.0.1 dla rozróżnienia pomiędzy polami do dodania

kluczy prywatnych dla KSeF i dla usługi e-Doręczenia nazwa pola „Klucz prywatny” przeznaczonego do integracji z usługą e-Doręczenia została zmieniona na „Klucz prywatny skrzynki e-Doręczenia”.

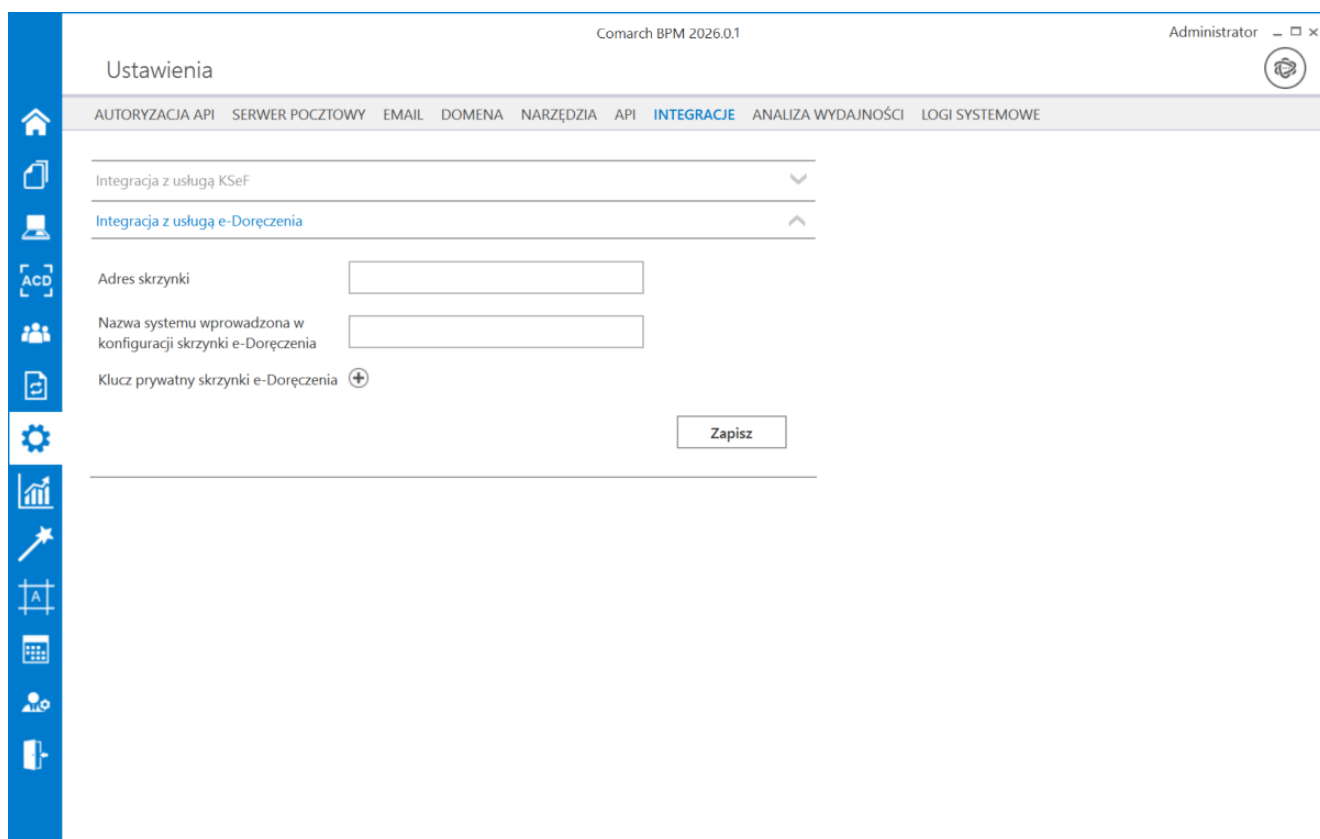

Sekcja „Integracja z usługą e-Doręczenia” na zakładce „Integracje” z nową nazwą pola do dodawania klucza prywatnego – „Klucz prywatny skrzynki e-Doręczenia” (tryb jednospółkowy)

---

**Dodanie zapisu linku weryfikacyjnego i kodu QR**

# KSeF podczas importu faktur zakupowych KSeF

Umożliwiono zapisywanie w bazie danych Comarch BPM podczas importu faktur zakupu z KSeF w punkcie ACD linku weryfikacyjnego wygenerowanego dla faktury oraz kodu QR.

W tym celu w ramach tabeli do.KS\_Documents dodano dwa nowe pola:

- **KSD\_LinkWeryfikacyjny** – w tej kolumnie zapisywany jest automatycznie wygenerowany link weryfikacyjny faktury KSeF
- **KSD\_KodQR** – w tej kolumnie zostaje zapisany kod QR w formacie Base64, który zawiera link weryfikacyjny faktury KSeF

---

## Umożliwienie dodawania dokumentów PZK do spinaczy nagłówkowych faktury zakupu

W wersji 2026.0.1 udostępniono opcję dodawania dokumentów PZK do dokumentów typu spinacz nagłówkowy faktury zakupu generowanych z Comarch BPM do Comarch ER XL.

Operator może dodać dokument PZK analogicznie jak PZ, w tabelce „Spięte dokumenty” na zakładce „Spinacz faktury” na formatce „Dokument ERP XL” (aplikacja desktop) lub w tabeli „Dokumenty” na formatce „Dokument ERP XL” (aplikacja web).

Podobnie, jak w przypadku dokumentu PZ, może również podejrzeć zawartość dokumentu na zakładce „Spięte dokumenty” i dodać dla niego opis analityczny na zakładce „Opis analityczny”.

← Dokument ERP XL ↩️ 📄 🗑️

**Spinacz faktury** Spięte dokumenty Opis analityczny

**Kontrahent** [KONLIST] Kontrahent Listopadowy 4 **Seria dokumentu** ZA **Rodzaj zakupu** Towar **Razem netto:** 0,00  
**Razem brutto:** 0,00

**Płatnik** [KONLIST] Kontrahent Listopadowy **Rejestr VAT** ZAK

**Numer KSeF** **Data przyjęcia KSeF**

Spięte dokumenty	Kontrahent	Wartość netto	Wartość VAT	Wartość brutto	
PZ-3/26	[KONLIST] Kontrahent Listopadowy 4	43,23	9,94	53,17	
PZK-6/26	[KONLIST] Kontrahent Listopadowy 4	-43,23	-9,94	-53,17	🗑️

+

Widok zakładki „Spinacz faktury” na formatce „Dokument ERP XL”, gdy w tabeli „Spięte dokumenty” dodano dokument PZK (aplikacja desktop)

Spinacz faktury **Spięte dokumenty** Opis analityczny

Spięty dokument

PZK-6/26

Kontrahent

[KONLIST] Kontrahent Listopadowy

Seria dokumentu

Rodzaj zakupu

Towar

Razem netto: -43,23

Razem brutto: -53,17

Płatnik

[KONLIST] Kontrahent Listopadowy

Vat liczony od

Netto

Cena z dokładnością do groszy

Towar	Nazwa towaru	Ilość	Jm.	CenaN	Stawka VAT	Wartość netto	Wartość brutto
T1	Towar 1	-1,000000	szt.	43,23	23%	-43,23	-53,17

Widok zakładki „Spięte dokumenty“ na formatce „Dokument ERP XL“, gdy w polu „Spięty dokument“ wybrano dokument PZK (aplikacja desktop)

← Dokument ERP XL

Spinacz faktury
Spięte dokumenty
Opis analityczny

**Nazwa**

**Data analityczna**

**Kategoria finansowa**

Razem 0,00

wg. wzorca -43,23

Pozostaje 43,23

wg. elementów 43,23

Pozostaje -43,23

Pozycja	Centrum	Lokalizacja	Projekt	Projekt	Procent	Wartość	
2/PZK-6/26/dokument_Towar					100,00%	-43,23	🗑️
2/PZK-6/26/1/T1					-100,00%	43,23	🗑️

Dodaj

Widok zakładki „Opis analityczny“ na formatce „Dokument ERP XL“, gdy wybrano pozycje dla dokumentu PZK (aplikacja desktop)

**Dokument ERP XL**
✕

Spółka Domyślna spółka

Zatwierdź dokument merytorycznie  
 Zatwierdź dokument formalno-rachunkowo

Spinacz faktury
Spięte dokumenty
Opis analityczny

---

**Nagłówek dokumentu** ^

Kontrahent

[KONLIST] Kontrahent Listopadowy 4 ✕

Typ płatnika

Kontrahent

Płatnik

[KONLIST] Kontrahent Listopadowy 4

Seria

ZA

Waluta

PLN

Rejestr VAT

ZAK

Rodzaj zakupu

Towar

Numer KSeF

Data przyję...

---

**Dokumenty** ^

Numer dokumentu	Kontrahent Kontrahent Listopadowy 4	Wartość netto	Wartość VAT	Wartość brutto	
PZK-6/26	[KONLIST] Kontrahent Listopadowy 4	-43.23	-9.94	-53.17	✕

[+ Dodaj dokument](#)

---

**Podsumowanie** ^

Razem netto	0.00
Razem brutto	0.00

Połącz dokumenty
Generuj do ERP

Widok zakładki „Spinacz faktury“ na formatce „Dokument ERP XL“, gdy w tabeli „Dokumenty“ dodano dokument PZK (aplikacja web)

**Dokument ERP XL**
×

Spółka Domyślna spółka

Zatwierdź dokument merytorycznie  
 Zatwierdź dokument formalno-rachunkowo

Spinacz faktury   **Spięte dokumenty**   Opis analityczny

---

Wybierz spięty dokument  
PZK-6/26
▼

---

**Nagłówek dokumentu** ^

Kontrahent  
[KONLIST] Kontrahent Listopadowy 4

Typ płatnika   Płatnik  
Kontrahent   [KONLIST] Kontrahent Listopadowy 4

Seria
▼   Vat liczony od Netto

Rodzaj zakupu  
Towar

---

**Tabela elementów** ^

Towar	Ilość	Jm.	Cena netto	Stawka VAT	Wartość netto	Wartość brutto
Towar 1	-1	szt.	43,23	23%	-43.23	-53.17

---

**Podsumowanie** ^

Razem netto   -43.23

Razem brutto   -53.17

Widok zakładki „Spięte dokumenty” na formatce „Dokument ERP XL”, gdy w polu „Spięty dokument” wybrano dokument PZK (aplikacja web)

**Dokument ERP XL**

Spółka Domyślna spółka

Zatwierdź dokument merytorycznie

Zatwierdź dokument formalno-rachunkowo

Spinacz faktury    Spięte dokumenty    Opis analityczny

✕

**Nagłówek**

Nazwa  
opis

Data analityczna  
dokumentu/sprzedaży/zakupu ▼

Kategoria finansowa  
<wg dokumentu> ▼

**Pozycje**

Pozycja	Centrum	Lokalizacja	Projekt	Projekt	Procent	Wartość	
2/PZK-6/...					100,00 %	-43,23	🗑
2/PZK-6/...					-100,00 %	43,23	🗑

+ Dodaj element

**Podsumowanie**

Razem    0.00

wg. wzorca    0.00

Pozostaje    0.00

wg. elementów    43.23

Pozostaje    -43.23

Połącz dokumenty    Generuj do ERP

Widok zakładki „Opis analityczny“ na formatce „Dokument ERP XL“, gdy wybrano pozycje dla dokumentu PZK (aplikacja web)