

Konfiguracja Comarch ERP Optima

Uwaga

Przed rozpoczęciem konfiguracji przykładu, w Comarch DMS (lub w jednej ze spółek w trybie wielospółkowym) **musi być skonfigurowana współpraca z Comarch ERP Optima 2024.0.1**

Uwaga

W wersji Comarch DMS 2021.2.1 przed przystąpieniem do konfiguracji generatora dokumentów i opisu analitycznego do Comarch ERP Optima, należy na bazie firmowej Comarch ERP Optima wykonać skrypt **fDO_IsRequiredDimension.sql**

Przykład generowania dokumentów został skonfigurowany dla parametru **„Księgowość kontowa”**.

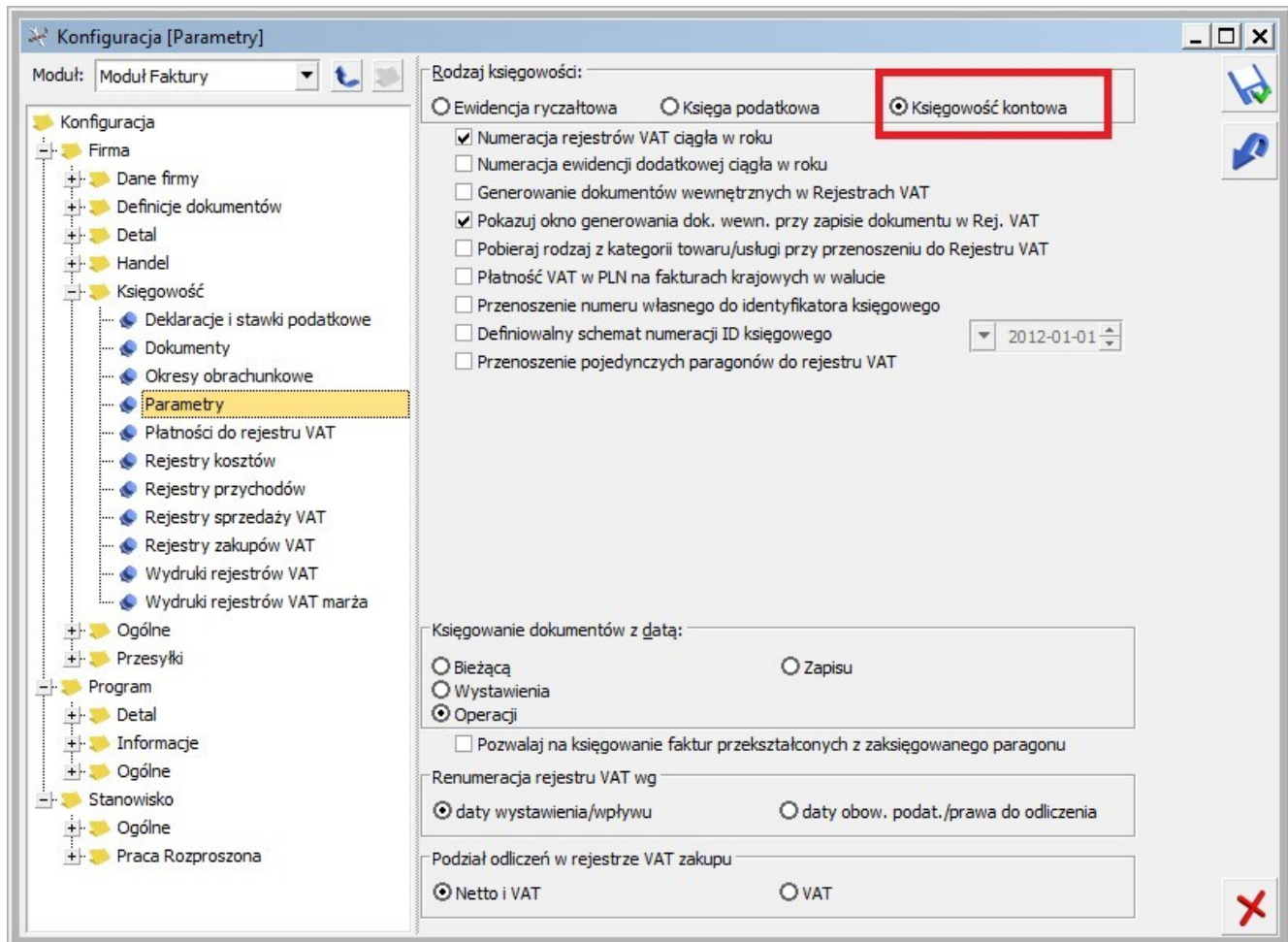

Comarch ERP Optima, Konfiguracja rodzaju księgowości

[Powrót do początku artykułu](#)

Zawartość pakietu

W ramach pakietu **Generator dokumentów i opisu analitycznego do rejestru VAT**, pobranego z zakładki „**Przykłady**”, z sekcji „**ERP Optima**” na Indywidualnych Stronach Partnerów (zob. [Indywidualne Strony Partnerów | ERP Optima \(comarch.pl\)](#)) znajdują się następujące katalogi:

- **bin** – katalog, w którym znajdują się **pliki**, za pomocą których są generowane dokumenty ERP Optima do rejestru

VAT wraz z opisem analitycznym w przypadku instalacji i konfiguracji do pracy na komputerze lokalnym

- **exe** – w katalogu znajdują się pliki, które należy wgrać do katalogu bin\exe w katalogu, w którym zainstalowano aplikację serwerową (dawna web), w przypadku konfiguracji generatorów na serwerze IIS
- **Typ obiegu** – przykład typu obiegu do zaimportowania w Comarch DMS
- **Zrodla** – źródła aplikacji **OptimaVatRegisterDimension.exe** oraz **OptimaVatRegisterGenerator.exe** – po przekompilowaniu źródeł do katalogu wynikowego należy skopiować pliki z katalogu **Binaries**

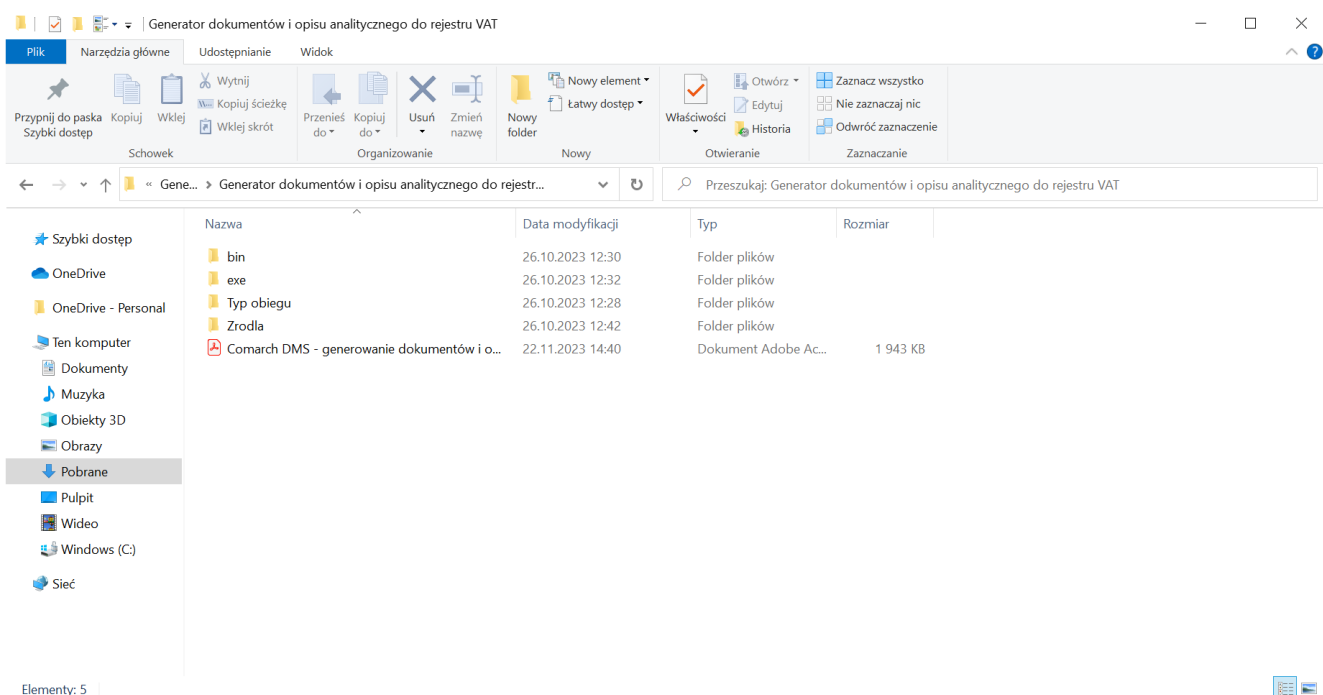

Zawartość pakietu „Generator dokumentów i opisu analitycznego do rejestru VAT”

[Powrót do początku artykułu](#)

Konfiguracja generatora dokumentów do rejestru VAT Comarch ERP Optima – Instalacja i konfiguracja do pracy na komputerze lokalnym

Spis treści artykułu

- [Informacje początkowe i konfiguracja](#)
- [Klucze licencji](#)
- [Konfiguracja kontrolek w obszarze \(sekcji\) „Rejestr zakupu”](#)
- [Konfiguracja kontrolek w obszarze \(sekcji\) „Opis analityczny”](#)
- [Uruchomienie przykładu](#)

Informacje początkowe i konfiguracja

1. Do katalogu, w którym jest zainstalowana stacjonarna wersja Comarch DMS należy skopiować pliki z katalogu **bin**.

2. Kopiowanie pliku **NLog.config** jest **opcjonalne**, jest wymagany, jeżeli zachodzi potrzeba **logowania informacji podczas generowania dokumentu**.

3.Z katalogu „Typ obiegu” do programu Comarch DMS należy zaimportować typ obiegu: **OptimaVatRegisterGenerationAndAnalyticalDescription**

4.Podczas generowania dokumentu do rejestru VAT Comarch ERP Optima za pomocą niniejszego mechanizmu, Comarch DMS loguje operatora Comarch ERP Optima wskazanego w oknie Ustawienia > Autoryzacja API lub domyślnego operatora wskazanego w oknie Ustawienia > Połączenia z ERP (w przypadku, gdy Comarch DMS pracuje w trybie wielofirmowym).

5. W katalogu ze stacjonarną wersją Comarch DMS należy odszukać skopiowany wcześniej plik **OptimaVatRegisterDimension.exe.config**.

6. W pliku **OptimaVatRegisterDimension.exe.config** należy w kluczu `<add key="ServerUri" value="http://<host>/<nazwa katalogu>"/>` wpisać adres URL aplikacji serwerowej (dawna web) Comarch DMS.

```
1 <?xml version="1.0" encoding="utf-8" ?>
2 <configuration>
3 <startup>
4 <supportedRuntime version="v4.0" sku=".NETFramework,Version=v4.6.1" />
5 </startup>
6 <appSettings>
7 <add key="ServerUri" value="http://<host>/<Nazwa katalogu>"/>
8 <!-- Kontrolka "Dokument elektroniczny" -->
9 <add key="ERPDocumentControl" value="ERPDocument1" />
10 <!-- Kontrolka "Dane tabelaryczne" -->
11 <add key="AnalyticalDescriptionElementsControl" value="Opis_analityczny" />
12 </appSettings>
13 <runtime>
14 <assemblyBinding xmlns="urn:schemas-microsoft-com:asm.v1">
15 <dependentAssembly>
16 <assemblyIdentity name="Newtonsoft.Json" publicKeyToken="30ad4fe6b2a6aeed" culture="neutral" />
17 <bindingRedirect oldVersion="0.0.0.0-12.0.0.0" newVersion="12.0.0.0" />
18 </dependentAssembly>
19 </assemblyBinding>
20 </runtime>
21 </configuration>
```

Plik OptimaVatRegisterDimension.exe.config

7. Analogiczną operację należy przeprowadzić z plikiem **OptimaVatRegisterGenerator.exe.config**. W pliku należy odszukać kluczu `<add key="ServerUri" value="http://<host>/<nazwa katalogu>"/>` i wpisać adres URL aplikacji serwerowej (dawna

web) Comarch DMS.

```

1 <?xml version="1.0" encoding="utf-8"?>
2 <configuration>
3   <startup>
4     <supportedRuntime version="v4.0" sku=".NETFramework,Version=v4.6.1" />
5   </startup>
6   <appSettings>
7     <!-- Moduły Optima -->
8     <add key="KP" value="0"/>
9     <add key="KH" value="0"/>
10    <add key="KHP" value="0"/>
11    <add key="ST" value="0"/>
12    <add key="FA" value="0"/>
13    <add key="MAG" value="0"/>
14    <add key="PK" value="0"/>
15    <add key="PKXL" value="0"/>
16    <add key="CRM" value="0"/>
17    <add key="ANL" value="0"/>
18    <add key="DET" value="0"/>
19    <add key="BIU" value="0"/>
20    <add key="SRW" value="0"/>
21    <add key="ODB" value="0"/>
22    <add key="KB" value="0"/>
23    <add key="KBP" value="0"/>
24    <add key="HAP" value="0"/>
25    <add key="CRMP" value="0"/>
26
27    <add key="ServerUri" value="http://<host>/<nazwaKatalogu>" />
28
29    <!-- Kontrolka "Lista" -->
30    <add key="CategoryControl" value="Kategoria" />
31    <!-- Kontrolka "Tekst" -->
32    <add key="CategoryDescriptionControl" value="Opis_Kategorii" />
33    <!-- Kontrolka "Kontrahent" -->
34    <add key="ContractorControl" value="Kontrahent" />
35    <!-- Kontrolka "Lista" -->
36    <add key="RegisterControl" value="Rejestr" />
37    <!-- Kontrolka "Lista" -->
38    <add key="RegisterTypeControl" value="Typ_rejestru" />
39    <!-- Kontrolka "Tekst" -->
40    <add key="DocumentControl" value="Dokument" />
41    <!-- Kontrolka "Data i godzina" -->
42    <add key="ReceiptDateControl" value="Data_wplywu" />
43    <!-- Kontrolka "Data i godzina" -->
44    <add key="PurchaseDateControl" value="Data_zakupu" />
45    <!-- Kontrolka "Data i godzina" -->
46    <add key="IssueDateControl" value="Data_wystawienia" />
47    <!-- Kontrolka "Lista" -->
48    <add key="PaymentTypeControl" value="Forma_platnosci" />
49    <!-- Kontrolka "Lista" -->
50    <!--<add key="UsePaymentDateControl" value="Zastosuj_termin_platnosci" /> -->
51    <!-- Kontrolka "Data i godzina" -->
52    <!-- <add key="PaymentDateControl" value="Termin_platnosci" /> -->
53    <!-- Kontrolka "Lista" -->
54    <add key="CurrencyControl" value="Waluta" />
55    <!-- Kontrolka "Tekst" -->
56    <!-- <add key="AccountNumberControl" value="Numer_rachunku_bankowego"/> -->
57    <!-- Kontrolka "Załącznik" -->
58    <add key="AttachmentsControl" value="Zalaczniki" />
59    <!-- Kontrolka "Dane tabelaryczne" -->
60    <add key="ElementsControl" value="Elementy" />
61    <!-- Kolumna id=0 "Kategoria" kontrolki "Dane tabelaryczne" typu "Lista" -->
62    <add key="CategoryColumnIndex" value="0" />
63    <!-- Kolumna id=1 "Opis" kontrolki "Dane tabelaryczne" typu "Tekst" -->
64    <add key="CategoryDescriptionColumnIndex" value="1" />
65    <!-- Kolumna id=2 "Kategoria" kontrolki "Dane tabelaryczne" typu "Lista" -->
66    <add key="Category2ColumnIndex" value="2" />
67    <!-- Kolumna id=3 "Opis" kontrolki "Dane tabelaryczne" typu "Tekst" -->
68    <add key="Category2DescriptionColumnIndex" value="3" />
69    <!-- Kolumna id=4 "Stawka" kontrolki "Dane tabelaryczne" typu "Lista" -->
70    <add key="TaxRateColumnIndex" value="4" />
71    <!-- Kolumna id=5 "Netto" kontrolki "Dane tabelaryczne" typu "Lista" -->
72    <add key="NetAmountColumnIndex" value="5" />
73    <!-- Kolumna id=6 "Rodzaj" kontrolki "Dane tabelaryczne" typu "Lista" -->
74    <add key="PurchaseTypeColumnIndex" value="8" />
75    <!-- Kolumna id=7 "Odliczenia" kontrolki "Dane tabelaryczne" typu "Lista" -->
76    <add key="DeductionColumnIndex" value="9" />
77    <!-- Kolumna id=8 "Kolumna" kontrolki "Dane tabelaryczne" typu "Lista" -->
78    <!-- <add key="ColumnColumnIndex" value="8"/> -->
79  </appSettings>
80  <runtime>
81    <assemblyBinding xmlns="urn:schemas-microsoft-com:asm.v1">
82      <dependentAssembly>
83        <assemblyIdentity name="Newtonsoft.Json" publicKeyToken="30ad4fe6b2a6aeed" culture="neutral" />
84        <bindingRedirect oldVersion="0.0.0.0-12.0.0.0" newVersion="12.0.0.0" />
85      </dependentAssembly>
86    </assemblyBinding>
87  </runtime>
88 </configuration>

```

Plik OptimaVatRegisterGenerator.exe.config

Klucze licencji

Podczas generowania dokumentu do rejestru VAT Comarch ERP Optima za pomocą niniejszego mechanizmu, **pobierana jest licencja Comarch ERP Optima**.

Dokumenty są **generowane** w oparciu o **licencje operatora** wskazanego w oknie **Ustawienia > Autoryzacja API** lub **domyślnego operatora wskazanego w oknie Ustawienia > Połączenia z ERP** (w przypadku, gdy Comarch DMS pracuje w trybie wielofirmowym).

Istnieje również **możliwość wskazania licencji**, która będzie pobierana podczas generowania dokumentów do rejestru VAT w Comarch ERP Optima.

Aby wskazać licencję należy **ustawić value = "1" dla wybranej licencji** w pliku konfiguracyjnym **OptimaVatRegisterGenerator.exe.config**:

```
<add key="KP" value="0" />
```

```
<add key="KH" value="0" />
```

```
<add key="KHP" value="0" />
```

```
<add key="ST" value="0" />
```

```
<add key="FA" value="0" />
```

```
<add key="MAG" value="0" />
```

```
<add key="PK" value="0" />
```

```
<add key="PKXL" value="0" />
```

```
<add key="CRM" value="0" />
```

```
<add key="ANL" value="0" />
```

```
<add key="DET" value="0" />  
<add key="BIU" value="0" />  
<add key="SRW" value="0" />  
<add key="ODB" value="0" />  
<add key="KB" value="0" />  
<add key="KBP" value="0" />  
<add key="HAP" value="0" />  
<add key="CRMP" value="0" />
```

Jeżeli w pliku **OptimaVatRegisterGenerator.exe.config** wszystkie wartości kluczy w sekcji *Moduły Optima* będą miały **ustawioną wartość 0**, wówczas generowanie dokumentów będzie odbywać się na dotychczasowych zasadach.

```

1 <?xml version="1.0" encoding="utf-8"?>
2 <configuration>
3 <startup>
4 <supportedRuntime version="v4.0" sku=".NETFramework,Version=v4.6.1" />
5 </startup>
6 <appSettings>
7 <!-- Moduły Optima -->
8 <add key="KP" value="0"/>
9 <add key="KH" value="0"/>
10 <add key="KHP" value="0"/>
11 <add key="ST" value="0"/>
12 <add key="FA" value="0"/>
13 <add key="MAG" value="0"/>
14 <add key="PK" value="0"/>
15 <add key="PKXL" value="0"/>
16 <add key="CRM" value="0"/>
17 <add key="ANL" value="0"/>
18 <add key="DET" value="0"/>
19 <add key="BIU" value="0"/>
20 <add key="SRW" value="0"/>
21 <add key="ODB" value="0"/>
22 <add key="KB" value="0"/>
23 <add key="KBP" value="0"/>
24 <add key="HAP" value="0"/>
25 <add key="CRMP" value="0"/>
26
27 <add key="ServerUri" value="http://localhost/DMS_202110" />
28
29 <!-- Kontrolka "Lista" -->
30 <add key="CategoryControl" value="Kategoria" />
31 <!-- Kontrolka "Tekst" -->
32 <add key="CategoryDescriptionControl" value="Opis_kategorii" />
33 <!-- Kontrolka "Kontrahent" -->
34 <add key="ContractorControl" value="Kontrahent" />
35 <!-- Kontrolka "Lista" -->
36 <add key="RegisterControl" value="Rejestr" />
37 <!-- Kontrolka "Lista" -->
38 <add key="RegisterTypeControl" value="Typ_rejestru" />
39 <!-- Kontrolka "Tekst" -->
40 <add key="DocumentControl" value="Dokument" />
41 <!-- Kontrolka "Data i godzina" -->
42 <add key="ReceiptDateControl" value="Data_wplywu" />
43 <!-- Kontrolka "Data i godzina" -->
44 <add key="PurchaseDateControl" value="Data_zakupu" />
45 <!-- Kontrolka "Data i godzina" -->
46 <add key="IssueDateControl" value="Data_wystawienia" />
47 <!-- Kontrolka "Lista" -->
48 <add key="PaymentTypeControl" value="Forma_platnosci" />
49 <!-- Kontrolka "Lista" -->
50 <!--<add key="UsePaymentDateControl" value="Zastosuj_termin_platnosci" /> -->
51 <!-- Kontrolka "Data i godzina" -->
52 <!--<add key="PaymentDateControl" value="Termin_platnosci" /> -->
53 <!-- Kontrolka "Lista" -->
54 <add key="CurrencyControl" value="Waluta" />
55 <!-- Kontrolka "Tekst" -->
56 <!--<add key="AccountNumberControl" value="Numer_rachunku_bankowego"/> -->
57 <!-- Kontrolka "Załącznik" -->
58 <add key="AttachmentsControl" value="Zalaczniki" />
59 <!-- Kontrolka "Dane tabelaryczne" -->
60 <add key="ElementsControl" value="Elementy" />
61 <!-- Kolumna id=0 "Kategoria" kontrolki "Dane tabelaryczne" typu "Lista" -->
62 <add key="CategoryColumnIndex" value="0" />
63 <!-- Kolumna id=1 "Opis" kontrolki "Dane tabelaryczne" typu "Tekst" -->
64 <add key="CategoryDescriptionColumnIndex" value="1" />
65 <!-- Kolumna id=2 "Kategoria" kontrolki "Dane tabelaryczne" typu "Lista" -->
66 <add key="Category2ColumnIndex" value="2" />
67 <!-- Kolumna id=3 "Opis" kontrolki "Dane tabelaryczne" typu "Tekst" -->
68 <add key="Category2DescriptionColumnIndex" value="3" />
69 <!-- Kolumna id=4 "Stawka" kontrolki "Dane tabelaryczne" typu "Lista" -->
70 <add key="TaxRateColumnIndex" value="4" />
71 <!-- Kolumna id=5 "Netto" kontrolki "Dane tabelaryczne" typu "Lista" -->
72 <add key="NetAmountColumnIndex" value="5" />
73 <!-- Kolumna id=6 "Rodzaj" kontrolki "Dane tabelaryczne" typu "Lista" -->
74 <add key="PurchaseTypeColumnIndex" value="8" />
75 <!-- Kolumna id=7 "Odliczenia" kontrolki "Dane tabelaryczne" typu "Lista" -->
76 <add key="DeductionColumnIndex" value="9" />
77 <!-- Kolumna id=8 "Kolumna" kontrolki "Dane tabelaryczne" typu "Lista" -->
78 <!--<add key="ColumnColumnIndex" value="8"/>-->
79 </appSettings>
80 <runtime>
81 <assemblyBinding xmlns="urn:schemas-microsoft-com:asm.v1">
82 <dependentAssembly>
83 <assemblyIdentity name="Newtonsoft.Json" publicKeyToken="30ad4fe6b2a6aeed" culture="neutral" />
84 <bindingRedirect oldVersion="0.0.0.0-12.0.0.0" newVersion="12.0.0.0" />
85 </dependentAssembly>
86 </assemblyBinding>
87 </runtime>
88 </configuration>

```

Plik konfiguracyjny OptimaVatRegisterGenerator.exe.config,
sekcja Moduły Optima – klucze licencji

Konfiguracja kontrolek w obszarze (sekcji) „Rejestr zakupu”

Należy ustawić nazwę konfiguracyjnej bazy danych ERP Optima w zapytaniach inicjujących wartości kontrolek.

W tym celu należy kolejno:

- **uruchomić** stacjonarną wersję Comarch DMS,
 - przejść do **konfiguracji zaimportowanego typu obiegu**.
 - W kontrolkach:
 - Waluta
 - Elementy, zakładka Listy -> lista: Stawka
 - Elementy, zakładka inicjowanie wartości -> kontrolki powiązane: 3 wystąpienia
- w zapytaniach SQL odszukać nazwę bazy „CDN_KNF_Konfiguracja” i zamienić ją na **właściwą nazwę konfiguracyjnej bazy danych**.
- dodatkowo w wielospółkowym trybie pracy Comarch DMS **zweryfikować spółkę**, która jest wskazana w kontrolkach:

Sekcja Dane ogólne:

- Kontrahent
- Waluta
- Forma płatności

Sekcja Rejestr i kategoria:

- Kategoria
- Opis kategorii
- Rejestr
- Typ rejestru

Sekcja Pozycje:

- Definicje list w kontrolce Elementy

Sekcja Dokument w ERP Optima:

- Generuj dokument
- Rejestr Vat zakupu

Sekcja Opis analityczny:

- Definicje list w kontrolce Opis analityczny
- Dodaj opis analityczny
- Obowiązkowe kolumny

Aby możliwe było generowanie dokumentów do Rejestru VAT Optima z załącznikami, wymagane jest zapisywanie załączników w bazie Comarch DMS.

Za ustawienie bazy, w której zapisywane są załączniki, odpowiada klucz `<add key="DestinationAttachmentsWorkflow" value="D0" />` w pliku `web.config` (wartość `D0` oznacza zapisywanie załączników w bazie Comarch DMS).

Kontrolka Własna akcja

Z poziomu kontrolki „Własna akcja” (**Generuj dokument**), należy

ustawić definicję uruchomienia dodatku.

Uwaga

Definicja uruchomienia powinna się znaleźć w edytorze SQL wywołanym dla opcji **Plik wykonywalny**.

Definicja uruchomienia pliku OptimaVatRegisterGenerator.exe:

```
OptimaVatRegisterGenerator.exe @^UserLoginToken@ @^DocumentId@  
@^Culture@ @^DocumentCompanyId@ @Int1@
```

Kontrolka Walidator

W załączonym typie obiegu znajduje się kontrolka **Walidator**, w jej definicji wprowadzono **warunek, odpowiadający za możliwość jednokrotnego generowania dokumentu**.

Warunek blokuje możliwość wygenerowania kolejnego dokumentu również w przypadku, gdy wcześniej wygenerowany dokument w Comarch ERP Optima został odpięty od dokumentu w Comarch DMS.

W przypadku, gdy zajdzie potrzeba wygenerowania wielu dokumentów, **należy** zmienić warunek w kontrolce.

W przypadku gdy:

- **dokument generowany jest poprawnie**, kontrolka typu „**Własna akcja**” (**Generuj dokument**) zwróci w kontrolce **Walidator** wartość większą od zera (ID wygenerowanego dokumentu)
- wystąpi błąd, kontrolka typu „**Własna akcja**” (**Generuj dokument**) zwróci w kontrolce **Walidator** wartość mniejszą od zera.

Domyślnie w kontrolce wyświetlana jest wartość 0.

Kontrolki Termin płatności i Zastosuj termin płatności

Włączenie obsługi terminu płatności, gdy przykład był wykorzystywany w poprzednich wersjach

W przypadku, gdy w Comarch DMS wykorzystywany jest przykład do generowania dokumentów w rejestrze VAT ERP Optima, do obsługi przekazania terminu płatności wymagane jest wprowadzenie zmian jak poniżej:

1. Na definicji typu obiegu należy dodać kontrolki:

Zastosuj termin płatności – kontrolka typu **Lista**, inicjowanie wartości poprzez **Słownik**, wartości słownika: **'Tak'**, **'Nie'**.

Kontrolka przekazuje informację o tym **czy termin płatności wskazany w kontrolce 'Termin płatności' zostanie przekazany do dokumentu w rejestrze VAT Comarch ERP Optima z karty obiegu, czy będzie ustalany zgodnie z konfiguracją Comarch ERP Optima.**

W kontrolce należy wskazać odpowiedzi:

- **Tak** – wówczas termin płatności na dokumencie w Comarch ERP Optima będzie pochodził z kontrolki **Termin płatności**
- **Nie** – termin płatności będzie ustalany **zgodnie z konfiguracją Comarch ERP Optima.**

Lista

Nazwa wyświetlana	<input type="text" value="Zastosuj termin płatności"/>
Nazwa (identyfikator)	<input type="text" value="Zastosuj_termin_platnosci"/>
Prezentuj na całej szerokości	<input type="checkbox"/>
Ustaw kontrolkę na początku wiersza	<input type="checkbox"/>
Pokaż na liście	<input type="checkbox"/>
<hr/>	
Inicjowanie wartości i zmiana wartości (obserwator)	
Inicjowanie	<input type="text" value="Słownik"/>
Rodzaj identyfikatora	<input type="text" value="Int"/>
Wartości	<input checked="" type="checkbox"/> Prezentuj wartość domyślną <input type="radio"/> Tak  <input checked="" type="radio"/> Nie  Dodaj
Kontrolki powiązane	Dodaj
Tryb pracy	<input type="text" value="Lista"/>

Konfiguracja kontrolki typu Lista

Termin płatności – kontrolka typu **data i godzina**.

Jeżeli w kontrolce **'Zastosuj termin płatności'** ustawiono wartość **'Tak'**, termin płatności **zostanie przeniesiony** na dokument w rejestrze VAT Comarch ERP Optima,

Jeżeli w kontrolce **'Zastosuj termin płatności'** ustawiono wartość **'Nie'**, termin płatności na dokumencie w rejestrze VAT **będzie wynikał z konfiguracji Comarch ERP Optima**.

Data i godzina

Nazwa wyświetlana	<input type="text" value="Termin płatności"/>
Nazwa (identyfikator)	<input type="text" value="Termin_platnosci"/>
Prezentuj na całej szerokości	<input type="checkbox"/>
Ustaw kontrolkę na początku wiersza	<input type="checkbox"/>
Czas	<input type="text" value="Nie"/>
Pokaż na liście	<input type="checkbox"/>
<hr/>	
Inicjowanie wartości	
Inicjowanie	<input type="text" value="Brak"/>
<hr/>	
Zmiana wartości (Obserwator)	
Kontrolki powiązane	Dodaj
Wzór na wartość	<input type="text" value="Wyrażenie"/>
	Ustaw

Konfiguracja kontrolki typu Data i godzina

2. Po dodaniu kontrolek, należy w pliku konfiguracyjnym przykładowo do generowania dokumentów odkomentować klucze odpowiedzialne za przekazanie wartości powyższych kontrolek:

- `<add key="UsePaymentDateControl" value="List1" />` – dotyczy kontrolki typu Lista,
- `<add key="PaymentDateControl" value="DateTime4" />` – dotyczy kontrolki Data i godzina

W wartościach kluczy należy wpisać identyfikatory kontrolek

dodanych na typie obiegu.

```
<?xml version="1.0" encoding="utf-8"?>
<configuration>
  <startup>
    <supportedRuntime version="v4.0" sku=".NETFramework,Version=v4.6.1" />
  </startup>
  <appSettings>
    <add key="ServerUri" value="http://localhost/DMS" />

    <add key="KP" value="0"/>
    <add key="KH" value="0"/>
    <add key="KHP" value="0"/>
    <add key="ST" value="0"/>
    <add key="FA" value="0"/>
    <add key="MAG" value="0"/>
    <add key="PK" value="0"/>
    <add key="PKXL" value="0"/>
    <add key="CRM" value="0"/>
    <add key="ANL" value="0"/>
    <add key="DET" value="0"/>
    <add key="BIU" value="0"/>
    <add key="SRW" value="0"/>
    <add key="ODB" value="0"/>
    <add key="KB" value="0"/>
    <add key="KBP" value="0"/>
    <add key="HAP" value="0"/>
    <add key="CRMP" value="0"/>

    <!-- Kontrolka "Lista" -->
    <add key="CategoryControl" value="Kategoria" />
    <!-- Kontrolka "Tekst" -->
    <add key="CategoryDescriptionControl" value="Opis_kategorii" />
    <!-- Kontrolka "Kontrahent" -->
    <add key="ContractorControl" value="Kontrahent" />
    <!-- Kontrolka "Lista" -->
    <add key="RegisterControl" value="Rejestr" />
    <!-- Kontrolka "Lista" -->
    <add key="RegisterTypeControl" value="Typ_rejestru" />
    <!-- Kontrolka "Tekst" -->
    <add key="DocumentControl" value="Dokument" />
    <!-- Kontrolka "Data i godzina" -->
    <add key="ReceiptDateControl" value="Data_wplywu" />
    <!-- Kontrolka "Data i godzina" -->
    <add key="PurchaseDateControl" value="Data_zakupu" />
    <!-- Kontrolka "Data i godzina" -->
    <add key="IssueDateControl" value="Data_wystawienia" />
    <!-- Kontrolka "Lista" -->
    <add key="PaymentTypeControl" value="Forma_platnosci" />
    <!-- Kontrolka "Lista" -->
    <add key="UsePaymentDateControl" value="Zastosuj_termin_platnosci" />
    <!-- Kontrolka "Data i godzina" -->
    <add key="PaymentDateControl" value="Termin_platnosci" />
    <!-- Kontrolka "Lista" -->
    <add key="CurrencyControl" value="Waluta" />
    <!-- Kontrolka "Tekst" -->
    <add key="AccountNumberControl" value="Numer_rachunku_bankowego"/>
    <!-- Kontrolka "Załącznik" -->
    <add key="AttachmentsControl" value="Zalaczniki" />
    <!-- Kontrolka "Lista" -->
    <add key="GenerationModeControl" value="Tryb_Generowania" />
    <!-- Kontrolka "Dane tabelaryczne" -->
    <add key="ElementsControl" value="Elementy" />
    <!-- Kolumna id=0 "Kategoria" kontrolki "Dane tabelaryczne" typu "Lista" -->
    <add key="CategoryColumnIndex" value="0" />
    <!-- Kolumna id=1 "Opis" kontrolki "Dane tabelaryczne" typu "Tekst" -->
    <add key="CategoryDescriptionColumnIndex" value="1" />
    <!-- Kolumna id=2 "Kategoria" kontrolki "Dane tabelaryczne" typu "Lista" -->
    <add key="Category2ColumnIndex" value="2" />
    <!-- Kolumna id=3 "Opis" kontrolki "Dane tabelaryczne" typu "Tekst" -->
    <add key="Category2DescriptionColumnIndex" value="3" />
    <!-- Kolumna id=4 "Stawka" kontrolki "Dane tabelaryczne" typu "Lista" -->
    <add key="TaxRateColumnIndex" value="4" />
    <!-- Kolumna id=5 "Netto" kontrolki "Dane tabelaryczne" typu "Lista" -->
    <add key="NetAmountColumnIndex" value="5" />
    <!-- Kolumna id=7 "Brutto" kontrolki "Dane tabelaryczne" typu "Lista" -->
    <add key="GrossAmountColumnIndex" value="7" />
    <!-- Kolumna id=6 "Rodzaj" kontrolki "Dane tabelaryczne" typu "Lista" -->
```

OptimaVatRegisterGenerator.exe.config z odkomentowanymi kluczami dla kontrolek Lista i Data

i godzina odpowiadających za przekazanie terminu płatności

Włączenie obsługi terminu płatności w przypadku nowej konfiguracji przykładu

Aby włączyć obsługę terminu płatności, należy w pliku konfiguracyjnym **OptimaVatRegisterGenerator.exe.config** odkomentować klucze odpowiedzialne za przekazanie wartości powyższych kontroltek:

<add key="UsePaymentDateControl" value="Zastosuj Termin Płatności" /> – dotyczy kontrolki typu **Lista**,

<add key="PaymentDateControl" value="Termin Płatności" /> – dotyczy kontrolki **Data i godzina**

W wartościach kluczy należy wpisać **identyfikatory kontroltek** dodanych na typie obiegu.

W załączonym typie obiegu udostępniono kontrolki:

Zastosuj termin płatności – kontrolka typu **lista** w formie słownika z możliwością wskazania wartości domyślnej. Kontrolka przekazuje informację o tym **czy termin płatności wskazany w kontrolce 'Termin płatności' zostanie przekazany do dokumentu w rejestrze VAT Comarch ERP Optima z karty obiegu, czy będzie ustalany zgodnie z konfiguracją Comarch ERP Optima.** W kontrolce można wskazać odpowiedzi:

- **Tak** – wówczas **termin płatności na dokumencie w Comarch ERP Optima będzie pochodził z kontrolki Termin płatności**
- **Nie** – **termin płatności będzie ustalany zgodnie z konfiguracją Comarch ERP Optima.**

Termin płatności – kontrolka typu **data i godzina**, jeżeli w kontrolce **'Zastosuj termin płatności'**:

- ustawiono wartość **'Tak'**, termin płatności zostanie przeniesiony na dokument w rejestrze VAT Comarch ERP Optima;
- ustawiono wartość **'Nie'**, termin płatności na dokumencie w rejestrze VAT będzie wynikał z konfiguracji Comarch ERP Optima.

Kontrolka Numer rachunku bankowego

W przypadku, gdy w Comarch DMS wykorzystywany jest przykład do generowania dokumentów w rejestrze VAT Comarch ERP Optima, do obsługi przekazania numeru rachunku bankowego wymagane jest:

1. dodanie kontrolki na definicji typu obiegu

Na definicji typu obiegu należy dodać **kontrolkę typu tekst**, nadać jej **nazwę** np. *Numer rachunku bankowego* i **identyfikator** np. *Numer_rachunku_bankowego*.

2. dodanie w pliku konfiguracyjnym klucza obsługującego przekazanie numeru rachunku bankowego na generowany dokument w Comarch ERP Optima.

Następnie należy w **pliku konfiguracyjnym przykładu do generowania dokumentów** dodać **klucz odpowiedzialny za przekazanie numeru rachunku bankowego**:

```
<add key="AccountNumberControl" value="Numer_rachunku_bankowego"/>
```

W wartości klucza należy wpisać **identyfikator kontrolki typu tekst** dodanej na typie obiegu.

Klucz ten **domyślnie jest zakomentowany** – aby korzystać z danej funkcjonalności **należy go odkomentować**.

```

<?xml version="1.0" encoding="utf-8"?>
<configuration>
  <startup>
    <supportedRuntime version="v4.0" sku=".NETFramework,Version=v4.6.1" />
  </startup>
  <appSettings>
    <add key="ServerUri" value="http://localhost/DMS" />

    <add key="KP" value="0"/>
    <add key="KH" value="0"/>
    <add key="KHP" value="0"/>
    <add key="ST" value="0"/>
    <add key="FA" value="0"/>
    <add key="MAG" value="0"/>
    <add key="PK" value="0"/>
    <add key="PKXL" value="0"/>
    <add key="CRM" value="0"/>
    <add key="ANL" value="0"/>
    <add key="DET" value="0"/>
    <add key="BIU" value="0"/>
    <add key="SRW" value="0"/>
    <add key="ODB" value="0"/>
    <add key="KB" value="0"/>
    <add key="KBP" value="0"/>
    <add key="HAP" value="0"/>
    <add key="CRMP" value="0"/>

    <!-- Kontrolka "Lista" -->
    <add key="CategoryControl" value="Kategoria" />
    <!-- Kontrolka "Tekst" -->
    <add key="CategoryDescriptionControl" value="Opis_Kategorii" />
    <!-- Kontrolka "Kontrahent" -->
    <add key="ContractorControl" value="Kontrahent" />
    <!-- Kontrolka "Lista" -->
    <add key="RegisterControl" value="Rejestr" />
    <!-- Kontrolka "Lista" -->
    <add key="RegisterTypeControl" value="Typ_rejestru" />
    <!-- Kontrolka "Tekst" -->
    <add key="DocumentControl" value="Dokument" />
    <!-- Kontrolka "Data i godzina"-->
    <add key="ReceiptDateControl" value="Data_wplywu" />
    <!-- Kontrolka "Data i godzina"-->
    <add key="PurchaseDateControl" value="Data_zakupu" />
    <!-- Kontrolka "Data i godzina"-->
    <add key="IssueDateControl" value="Data_wystawienia" />
    <!-- Kontrolka "Lista" -->
    <add key="PaymentTypeControl" value="Forma_platnosci" />
    <!-- Kontrolka "Lista"-->
    <!--<add key="UsePaymentDateControl" value="Zastosuj_termin_platnosci" /> -->
    <!-- Kontrolka "Data i godzina" -->
    <!-- <add key="PaymentDateControl" value="Termin_platnosci" /> -->
    <!-- Kontrolka "Lista" -->
    <add key="CurrencyControl" value="Waluta" />
    <!-- Kontrolka "Tekst" -->
    <add key="AccountNumberControl" value="Numer_rachunku_bankowego"/>
    <!-- Kontrolka "Załącznik" -->
    <add key="AttachmentsControl" value="Zalaczniki" />
    <!-- Kontrolka "Lista" -->
    <add key="GenerationModeControl" value="Tryb_Generowania" />
    <!-- Kontrolka "Dane tabelaryczne"-->
    <add key="ElementsControl" value="Elementy" />
    <!-- Kolumna id=0 "Kategoria" kontrolki "Dane tabelaryczne" typu "Lista -->

```

OptimaVatRegisterGenerator.exe.config z odkomentowanym kluczem odpowiadającym za przekazanie numeru rachunku

bankowego

Kontrolka Tryb generowania

W przypadku, gdy w Comarch DMS wykorzystywany jest przykład do generowania dokumentów w rejestrze VAT Comarch ERP Optima do obsługi przekazania trybu generowania Netto/Brutto wymagane jest wprowadzenie zmian jak poniżej:

Na definicji typu obiegu **należy dodać kontrolkę**:

Tryb generowania – kontrolka typu **Lista**, inicjowanie wartości poprzez **Słownik**, wartości słownika: **'Netto'**, **'Brutto'**.

Lista

Nazwa wyświetlana	<input type="text" value="Tryb generowania"/>
Nazwa (identyfikator)	<input type="text" value="Tryb_Generowania"/>
Prezentuj na całej szerokości	<input type="checkbox"/>
Ustaw kontrolkę na początku wiersza	<input type="checkbox"/>
Pokaż na liście	<input type="checkbox"/>

Inicjowanie wartości i zmiana wartości (obserwator)

Inicjowanie	<input type="text" value="Słownik"/>
Rodzaj identyfikatora	<input type="text" value="Int"/>
Wartości	<input checked="" type="checkbox"/> Prezentuj wartość domyślną
	<input checked="" type="radio"/> Netto <input type="checkbox"/>
	<input type="radio"/> Brutto <input type="checkbox"/>
	Dodaj
Kontrolki powiązane	Dodaj
Tryb pracy	<input type="text" value="Lista"/>

Konfiguracja kontrolki typu Lista

Kontrolka przekazuje informacje o tym, **czy dokument ma zostać wygenerowany w rejestrze VAT Comarch ERP Optima od Netto, czy od Brutto.**

W kontrolce **należy wskazać odpowiednią wartość:**

- **Netto** – wówczas podczas generowania dokumentu do Comarch ERP Optima **zostanie przekazana kwota netto i VAT i na tej podstawie wyliczy się kwota brutto**
- **Brutto** – wówczas podczas generowania dokumentu do Comarch ERP Optima **zostanie przekazana kwota brutto i VAT i na tej podstawie wyliczy się kwota netto**

Po dodaniu kontrolki, należy w **pliku konfiguracyjnym przykładu do generowania dokumentów dodać klucz** odpowiedzialny za przekazanie wartości powyższej kontrolki:

```
<add key="GenerationModeControl" value="Tryb_Generowania" />
```

W wartości klucza należy wpisać **identyfikator kontrolki dodanej na typie obiegu** (w przykładzie jest to kontrolka o identyfikatorze *Tryb_Generowania*)

```

<?xml version="1.0" encoding="utf-8"?>
<configuration>
  <startup>
    <supportedRuntime version="v4.0" sku=".NETFramework,Version=v4.6.1" />
  </startup>
  <appSettings>
    <add key="ServerUri" value="http://localhost/DMS" />

    <add key="KP" value="0"/>
    <add key="KH" value="0"/>
    <add key="KHP" value="0"/>
    <add key="ST" value="0"/>
    <add key="FA" value="0"/>
    <add key="MAG" value="0"/>
    <add key="PK" value="0"/>
    <add key="PKXL" value="0"/>
    <add key="CRM" value="0"/>
    <add key="ANL" value="0"/>
    <add key="DET" value="0"/>
    <add key="BIU" value="0"/>
    <add key="SRW" value="0"/>
    <add key="ODB" value="0"/>
    <add key="KB" value="0"/>
    <add key="KBP" value="0"/>
    <add key="HAP" value="0"/>
    <add key="CRMP" value="0"/>

    <!-- Kontrolka "Lista" -->
    <add key="CategoryControl" value="Kategoria" />
    <!-- Kontrolka "Tekst" -->
    <add key="CategoryDescriptionControl" value="Opis_kategorii" />
    <!-- Kontrolka "Kontrahent" -->
    <add key="ContractorControl" value="Kontrahent" />
    <!-- Kontrolka "Lista" -->
    <add key="RegisterControl" value="Rejestr" />
    <!-- Kontrolka "Lista" -->
    <add key="RegisterTypeControl" value="Typ_rejestru" />
    <!-- Kontrolka "Tekst" -->
    <add key="DocumentControl" value="Dokument" />
    <!-- Kontrolka "Data i godzina" -->
    <add key="ReceiptDateControl" value="Data_wplywu" />
    <!-- Kontrolka "Data i godzina" -->
    <add key="PurchaseDateControl" value="Data_zakupu" />
    <!-- Kontrolka "Data i godzina" -->
    <add key="IssueDateControl" value="Data_wystawienia" />
    <!-- Kontrolka "Lista" -->
    <add key="PaymentTypeControl" value="Forma_platnosci" />
    <!-- Kontrolka "Lista" -->
    <!--<add key="UsePaymentDateControl" value="Zastosuj_termin_platnosci" /> -->
    <!-- Kontrolka "Data i godzina" -->
    <!--<add key="PaymentDateControl" value="Termin_platnosci" /> -->
    <!-- Kontrolka "Lista" -->
    <add key="CurrencyControl" value="Waluta" />
    <!-- Kontrolka "Tekst" -->
    <add key="AccountNumberControl" value="Numer_rachunku_bankowego"/>
    <!-- Kontrolka "Załącznik" -->
    <add key="AttachmentsControl" value="Zalaczniki" />
    <!-- Kontrolka "Lista" -->
    <add key="GenerationModeControl" value="Tryb_Generowania" />
    <!-- Kontrolka "Dane tabelaryczne" -->
    <add key="ElementsControl" value="Elementy" />
    <!-- Kolumna id=0 "Kategoria" kontrolki "Dane tabelaryczne" typu "Lista -->

```

OptimaVatRegisterGenerator.exe.config z kluczem dla kontrolki Lista odpowiadającej za przekazanie trybu generowania

W przypadku konfiguracji generowania dokumentu do rejestru VAT Comarch ERP Optima po raz pierwszy, **nie ma potrzeby modyfikacji pliku OptimaVatRegisterGenerator.exe.config oraz definicji typu obiegu**, ponieważ te zmiany są już uwzględnione. Należy dokonać pozostałej konfiguracji zgodnie z opisem w tym artykule.

Konfiguracja kontrolek w obszarze (sekcji) „Opis analityczny”

Na właściwościach kontrolki „Opis analityczny” (kontrolka tabelaryczna), należy dodać **kolumny typu lista odpowiadające zdefiniowanym wymiarom opisu analitycznego dla dokumentu typ „rejestr zakupu”**.

Uwaga

Kolejność kolumn w kontrolce „Opis analityczny” musi być następująca:

- **Pozycja** – kolumna istnieje na zaimportowanym przykładzie
- **Kolumny wymiarów** – (max. 7) w kolejności określonej na formatce „Opis analityczny” w Comarch ERP Optima
- **Procent** – kolumna istnieje na zaimportowanym przykładzie
- **Wartość** – kolumna istnieje na zaimportowanym przykładzie

Podczas konfiguracji kolumn z wymiarami analitycznymi w polach „Nazwa kolumny” należy **wprowadzić dokładnie takie same nazwy wymiarów, jakie zostały zdefiniowane w Optimie**.

Przykład posiada **7 inicjatorów list o nazwach od „Wymiar 1” do „Wymiar 7”**. W każdej kolejnej kolumnie wymiaru należy ustawić

kolejne inicjatory list.

Przykład

Przykładowo, jeżeli na formatce „Opis analityczny” powiązanej z dokumentem typu „rejestr zakupu” zostały zdefiniowane poniższe wymiary

Pozycja	DZIAŁ	KONTA	SŁOWNIK	SPÓŁKI	Procent	Wartość
					100,00	0,00

Przykład tabeli opisu analitycznego w Comarch ERP Optima

konfiguracja kontrolki tabelarycznej „Opis analityczny” powinna wyglądać następująco:

Przykład konfiguracja typu obiegu do generowania opisu analitycznego

Uruchomienie przykładu

Aby wygenerować dokument do rejestru VAT z opisem analitycznym należy:

1. otworzyć **dokument DMS** ze skonfigurowanym przykładem
2. uzupełnić kontrolki w obszarze (sekcji) **„Rejestr zakupu”**;
3. **zapisać** dokument;
4. **wygenerować dokument** poprzez **kliknięcie** w przycisk **„Generuj dokument”**;
5. **uzupełnić kontrolki** w obszarze (sekcji) **„Opis analityczny”**;
6. **zapisać** dokument;
7. **wygenerować opis analityczny** poprzez **kliknięcie** w przycisk

„Dodaj opis analityczny”.

Po otwarciu nowego dokumentu DMS należy wprowadzić lub zmienić wartości na karcie obiegu. **Wartości w kontrolkach, których opis jest pogrubiony są obowiązkowe.** Następnie należy zapisać dokument lub przekazać do kolejnego etapu.

Kolejnym krokiem jest kliknięcie w przycisk **„Generuj dokument”**, wygenerowany dokument automatycznie zostanie podpięty do pola **„Rejestr VAT zakupu”**.

Obieg dokumentów, generowanie dokumentu do rejestru VAT w Comarch ERP Optima.

W przypadku gdy dokument generowany jest z załącznikami, dołączone pliki dostępne są na dokumencie OBD powiązonym z wygenerowanym dokumentem w rejestrze VAT.

W oknie dokumentu Comarch ERP Optima wyświetlonym w Comarch DMS nie ma możliwości podglądu dokumentu OBD, tym samym nie ma

możliwości usunięcia załączników dodanych na dokument OBD.

Aby zweryfikować listę załączonych plików, należy otworzyć dokument w systemie Comarch ERP Optima.

- Dokument:** OBI
- Numer:** OBI 000004 08 2023
- Tytuł i opis:**
 - Numer obcy: GEN_OA/5/8/2023
 - Tytuł dokumentu: Dokument Comarch DMS
 - Opis:
- Właściwości:**
 - Data wprowadzenia: 2023-08-24
 - Operator: DMS
 - Status: !Domyślny!
 - Radio buttons: Firmowy, Wspólny
- Archiwum plików:**

	Nazwa	Wersja	Typ	W bazie	Operator	W edycji	Udostępnij dla usługi OCR
<input type="checkbox"/>	fs_3_22_f.pdf	1	plik	Optima	DMS	Nie	<input type="checkbox"/>

At the bottom, it shows 'Wprowadził: DMS 2023-08-24' and 'Zmodyfikował: DMS 2023-08-24'.

Dokument w rejestrze VAT zakupu w Comarch ERP Optima oraz powiązany dokument OBD załącznikiem przekazany z Comarch DMS. Dokumenty wyświetlone w systemie Comarch ERP Optima

Oprócz dołączania załączników, na dokument OBD w Comarch ERP Optima:

1. w polu **Numer obcy** umieszczana jest informacja o numerze dokumentu Comarch DMS, z którego wygenerowano dokumenty w Comarch ERP Optima;
2. w **tytule dokumentu** umieszczana jest informacja '**Dokument Comarch DMS**'.

Po wygenerowaniu opisu analitycznego poprzez kliknięcie w przycisk „Dodaj opis analityczny”, w kontrolce ‘Weryfikator opisu analitycznego’ zostanie wyświetlona informacja, że opis analityczny został dodany do dokumentu o numerze określonym w kontrolce Dokument.

Opis analityczny

Opis analityczny

LP	Pozycja	Dział	KONTA	SŁOWNIK	SPÓŁKI	Procent	Wartość
1	Pozycja/1/I	KATE	KONTA/031	KONTRA/0C		100,00	400,00

+

Dodaj opis analityczny

Weryfikator wartości opisu analitycznego

Opis analityczny został dodany do dokumentu FS5-2023

Sekcja Opis analityczny po wygenerowaniu opisu analitycznego do dokumentu w rejestrze VAT Comarch ERP Optima

[Powrót do początku artykułu](#)

Konfiguracja generowania dokumentów do rejestru VAT

z poziomu Comarch DMS poprzez serwer IIS

Spis treści artykułu

- [Informacje początkowe](#)
- [Konfiguracja generowania dokumentów – OptimaVatRegisterGenerator.exe](#)
- [Kontrolka Walidator](#)
- [Konfiguracja generowania dokumentów – OptimaVatRegisterDimension.exe](#)
- [Konfiguracja kontrolek w obszarze \(sekcji\) „Opis analityczny”](#)
- [Uruchomienie przykładu](#)

Informacje początkowe

Do katalogu **bin\exe** w katalogu, w którym zainstalowano aplikację serwerową (dawny web) **należy skopiować całą zawartość katalogu exe**.

W **ustawieniach zaawansowanych puli aplikacji** należy **powiązać pulę z kontem Windows**, na którym zainstalowano Comarch ERP Optima.

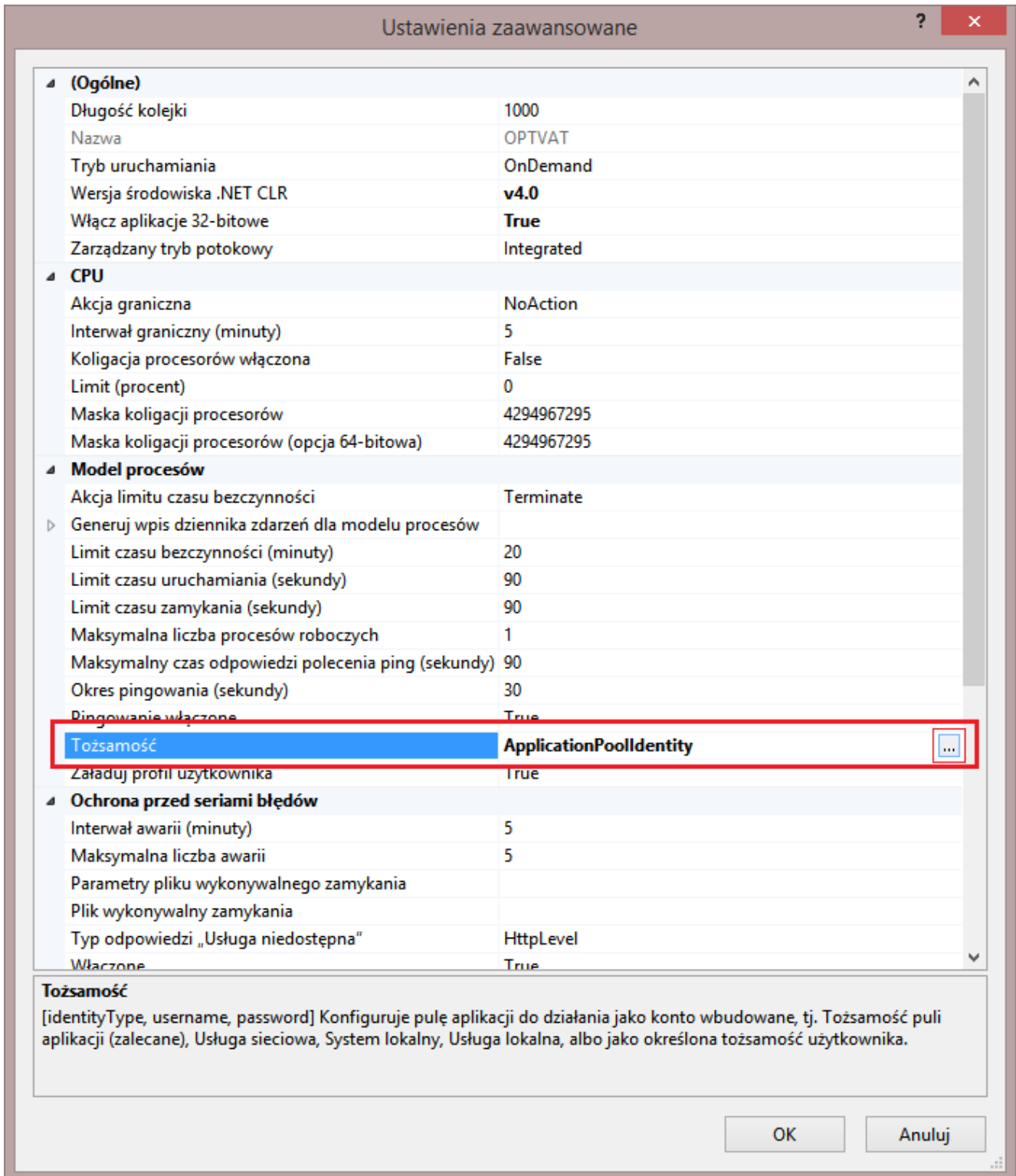

Ustawienia zaawansowane puli aplikacji

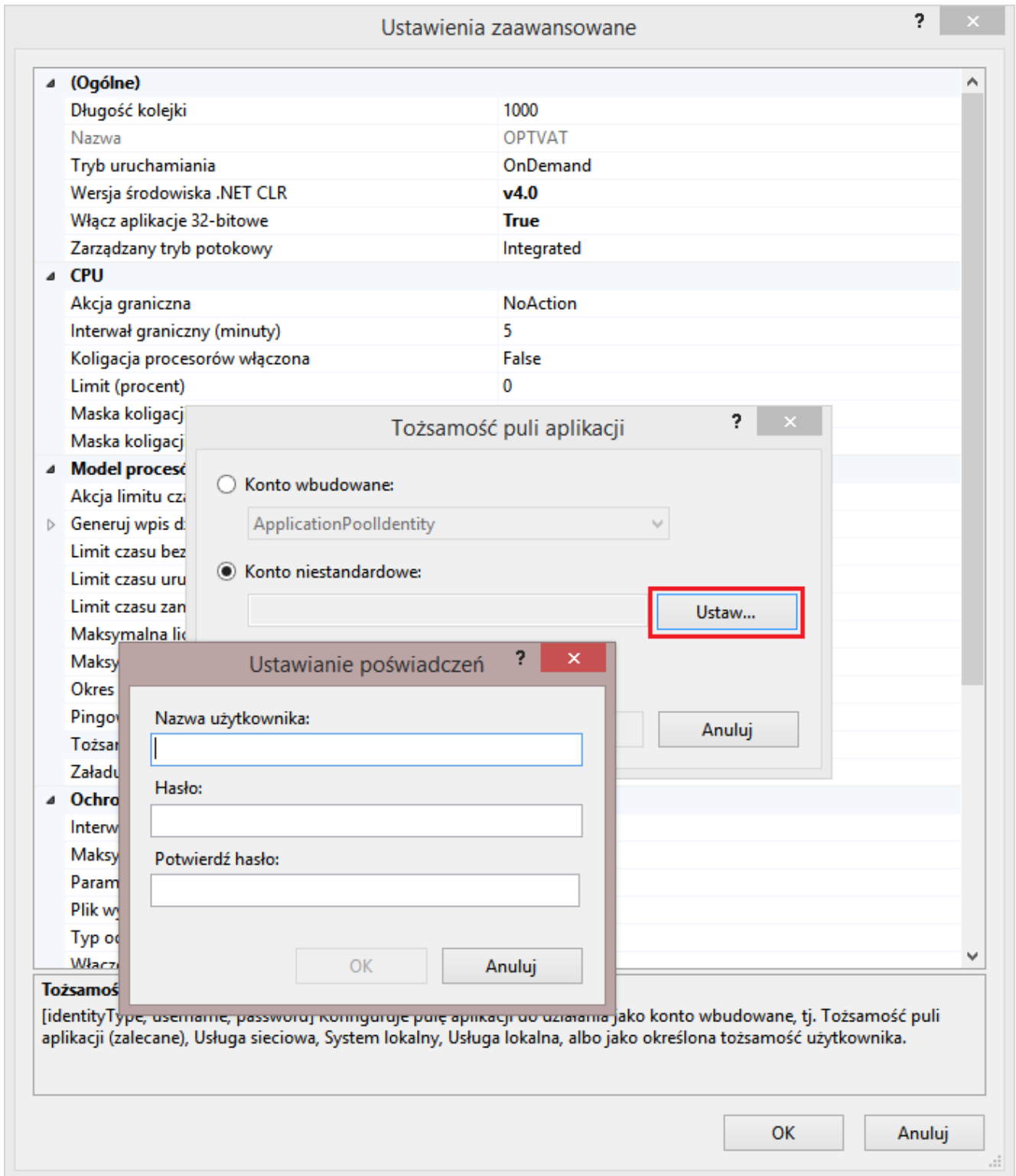

Ustawienie tożsamości puli aplikacji

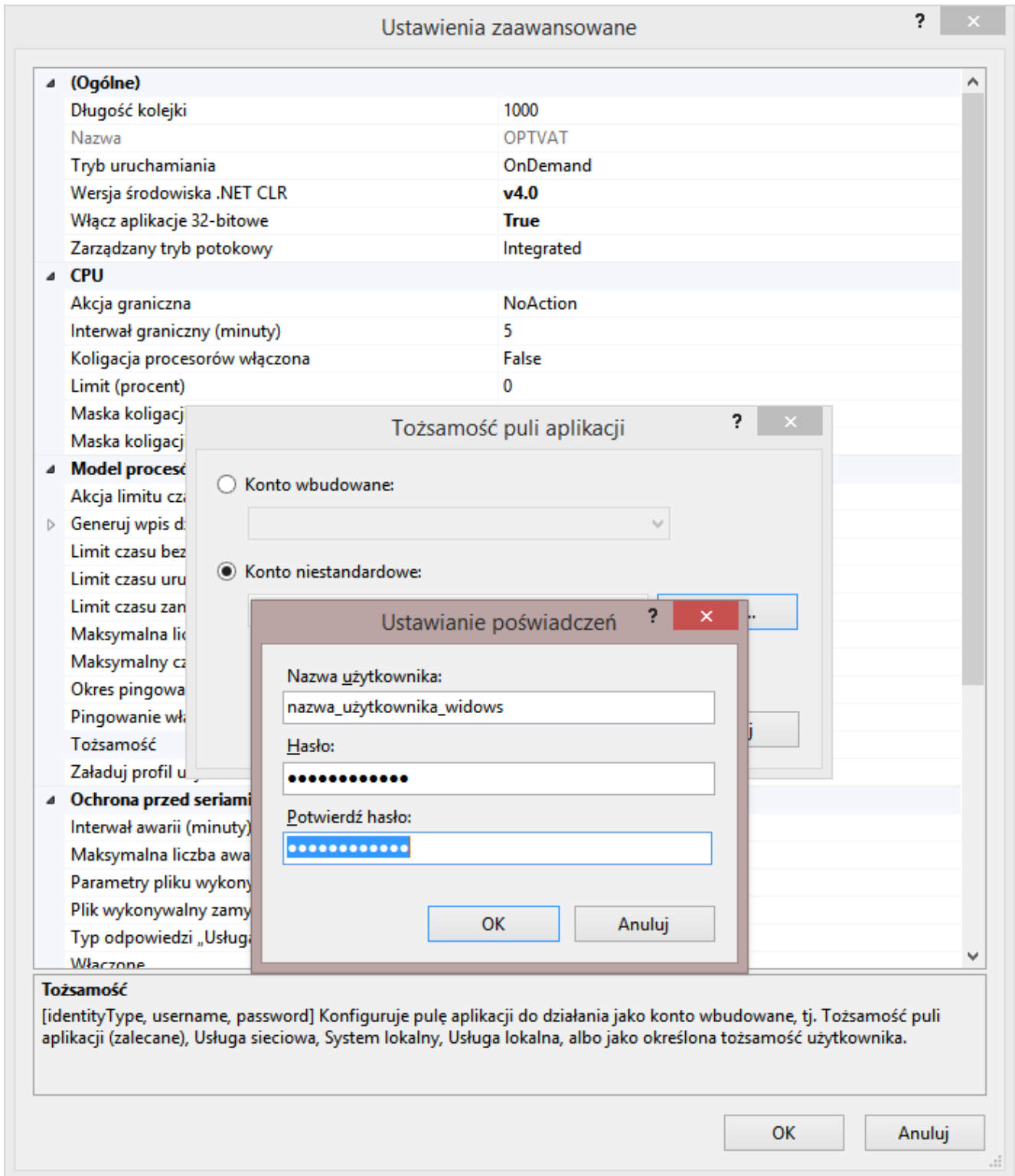

Tożsamość puli aplikacji – ustawianie poświadczeń dla niestandardowego konta

W definicji kontrolki:

- Rejestr VAT zakupu
- Komunikat
- Walidator

należy we wzorze na wartość **SQL OD** zamienić **identyfikator kontrolki @Generuj_dokument_EXE@** na **@Generuj_dokument_IISEXE@**

```
1 if @Generuj_dokument_IISEXE@ > 0
2 select @Generuj_dokument_IISEXE@
3 else select 0
4
5
```

Below the text area is a panel with two columns. The left column is titled "Kontrolki" and lists the following properties: ^UserId, ^DocumentId, ^WorkflowId, ^StageId, ^DocumentCompanyId, ^InitSenderControlName, ^SenderControlName, Data_wplywu, Data_wystawienia, and Data_zakupu. The right column is titled "Składnia:" and shows the following SQL syntax examples:

```
SELECT int
Int – wartość całkowita.
Przykład:
BEGIN TRY
SELECT 1234
END TRY
BEGIN CATCH
DECLARE @ErrorMessage varchar(max) = 'W
zapytaniu wystąpił błąd : ' + ERROR_MESSAGE();
THROW 50001, @ErrorMessage ,1;
```

At the bottom right of the panel are two buttons: "Zamknij" and "Zapisz".

Wzór na wartość w kontrolce typu 'Dokument elektroniczny' – Rejestr Vat zakupu

Następnie należy wskazać konfiguracyjną bazę danych ERP Optima

w zapytaniach inicjujących wartości kontrolek. W tym celu należy:

1. uruchomić **stacjonarną wersję Comarch DMS**;
2. przejść do **konfiguracji zaimportowanego typu obiegu**.
3. w kontrolkach:
 - **Waluta**
 - **Elementy, Lista Stawka**
 - **Elementy, zakładka inicjowanie wartości** -> kontrolki powiązane: 3 wystąpienia

w zapytaniach **SQL** odszukać nazwę bazy „**CDN_KNF_Konfiguracja**” i zamienić ją na właściwą nazwę konfiguracyjnej bazy danych.

4. w **wielospółkowym trybie pracy Comarch DMS** dodatkowo zweryfikować spółkę, która jest wskazana w kontrolkach:

- Sekcja Dane ogólne:
 - Kontrahent
 - Waluta
 - Forma płatności
- Sekcja Rejestr i kategoria:
 - Kategoria
 - Opis kategorii
 - Rejestr
 - Typ rejestru
- Sekcja Pozycje
 - Definicje list w kontrolce Elementy
- Sekcja Dokument w ERP Optima
 - Generuj dokument
 - Rejestr Vat zakupu
- Sekcja Opis analityczny
 - Definicje list w kontrolce Opis analityczny

- Dodaj opis analityczny
- Obowiązkowe kolumny

Aby możliwe było generowanie dokumentów do Rejestru VAT Optima z załącznikami, wymagane jest zapisywanie załączników w bazie Comarch DMS.

Za ustawienie bazy, w której zapisywane są załączniki odpowiada klucz `<add key="DestinationAttachmentsWorkflow" value="D0" />` w pliku `web.config` (wartość D0 oznacza zapisywanie załączników w bazie Comarch DMS).

Konfiguracja generowania dokumentów – OptimaVatRegisterGenerator.exe

Z poziomu kontrolki „**Własna akcja**” (**Generuj dokument**), należy **ustawić definicję uruchomienia dodatku**, definicja uruchomienia powinna się znaleźć w edytorze SQL wywołanym dla opcji IIS.

Definicja uruchomienia pliku OptimaVatRegisterGenerator.exe:

```
OptimaVatRegisterGenerator.exe @^UserLoginToken@ @^DocumentId@  
@^Culture@ @^DocumentCompanyId@ @Validator@
```

- Karta obiegu (Workflow Card):** A window titled 'Zapytanie SQL' (SQL Query) is open, showing a warning: 'Uwaga! Wprowadzenie nieprawidłowych danych może powodować błędy aplikacji.' (Warning! Entering incorrect data may cause application errors.) Below the warning, the SQL query is defined as:

```
OptimaVatRegisterGenerator.exe @^UserLoginToken@ @^DocumentId@ @^Culture@ @^DocumentCompanyId@ @Walidator@
```
- Kontrolki (Controls):** A list of controls is shown on the right, including 'Własna akcja' (Custom Action), which is currently selected. The 'Własna akcja' configuration includes:
 - Nazwa wyświetlana: Generuj dokument
 - Nazwa (identyfikator): Generuj_dokument
 - Prezentuj na całej szerokości:
 - Ustaw kontrolkę na początku wiersza:
 - Plik wykonywalny: Ustaw
 - IIS: **Pokaż Usuń** (highlighted with a red box)
 - Procedura: Ustaw
 - Procedura ERP: Ustaw
 - Potwierdzenie wykonania akcji:
 - Pytaj przed uruchomieniem:
- Składania (Composition):** A section explaining the syntax for the executable file:

```
app.exe [@Para1@, @Param2@, ...]
```

 It notes that the result of the int type is returned by the application and should be stored as a control value. An example is provided:

```
app.exe [@Para1@, @Param2@, ...]
```

Definicja obiegu dokumentów, kontrolka typu Własna akcja, Zapytanie SQL dla pliku wykonywalnego na serwerze IIS

Kontrolka Walidator

W załączonym typie obiegu znajduje się **kontrolka Walidator**, w jej definicji wprowadzono **warunek**, odpowiadający za możliwość **jednokrotnego generowania dokumentu**.

Warunek blokuje możliwość wygenerowania kolejnego dokumentu również w przypadku, gdy **wcześniej wygenerowany dokument w Comarch ERP Optima został odpięty od dokumentu w Comarch DMS**.

W przypadku, gdy zajdzie potrzeba **wygenerowania wielu dokumentów**, należy **zmienić warunek w kontrolce**.

W przypadku, gdy:

- dokument generowany jest **poprawnie**, kontrolka typu „Własna akcja” (Generuj dokument) zwróci w kontrolce Walidator wartość większą od zera (ID wygenerowanego dokumentu),
- wystąpi **błąd**, kontrolka typu „Własna akcja” (Generuj dokument) zwróci w kontrolce Walidator wartość mniejszą od zera.

Domyślnie w kontrolce wyświetlana jest wartość 0.

Konfiguracja generowania dokumentów – OptimaVatRegisterDimension.exe

Z poziomu kontrolki „Własna akcja” (Dodaj opis analityczny), należy **ustawić definicję uruchomienia dodatku**, definicja uruchomienia powinna się znaleźć w **edytorze SQL wywołanym dla opcji IIS**.

Definicja uruchomienia pliku OptimaVatRegisterDimension.exe:

```
OptimaVatRegisterDimension.exe @^UserLoginToken@ @^DocumentId@  
@^Culture@ @^DocumentCompanyId@ @Int2@
```

- Dane ogólne:** Fields for 'Data wpływu' (2020-05), 'Dokument' (Sample text), 'Forma płatności', and 'Załączniki'.
- Rejestr i kategoria:** Fields for 'Typ rejestru' and 'Kategoria'.
- Pozycje:** A table with columns 'LP', 'Kategoria', and 'Opis'.
- Kontrolki:** A list of controls including '^UserId', '^DocumentId', '^ParentDocumentId', '^WorkflowId', and '^StageId'.
- Składania:** A section for defining the executable file path: 'app.exe [@Para1@, @Param2@, ...]' with a note that the integer result is stored as a control value.
- Zapytanie SQL:** A window showing a warning and the SQL query: 'OptimaVatRegisterDimension.exe @^UserLoginToken@ @^DocumentId@ @^Culture@ @^DocumentCompanyId@ @Int2@'.
- Własna akcja:** Configuration for a custom action named 'Dodaj opis analityczny' (CustomAction2). It includes options for 'Prezentuj na całej szerokości', 'Ustaw kontrolkę na początku wiersza', and 'Plik wykonywalny' (IIS). The 'IIS' option is highlighted with a red box.

Definicja obiegu dokumentów, kontrolka typu Własna akcja, Zapytanie SQL dla pliku wykonywalnego na serwerze IIS

Konfiguracja kontrolek w obszarze (sekcji) „Opis analityczny”

Na właściwościach kontrolki „Opis analityczny” (kontrolka tabelaryczna), należy dodać kolumny typu lista odpowiadające zdefiniowanym wymiarom opisu analitycznego dla dokumentu typ „rejestr zakupu”.

Uwaga

Kolejność kolumn w kontrolce „Opis analityczny” musi być następująca:

- **Pozycja** – kolumna istnieje na zaimportowanym przykładzie
- **Kolumny wymiarów** – (max. 7) w kolejności określonej na formatce „Opis analityczny” w ERP Optima

- **Procent** – kolumna istnieje na zaimportowanym przykładzie
- **Wartość** – kolumna istnieje na zaimportowanym przykładzie

Podczas konfiguracji kolumn z wymiarami analitycznymi w polach „Nazwa kolumny” należy wprowadzić **dokładnie takie same nazwy wymiarów, jakie zostały zdefiniowane w Optimie.**

Przykład posiada **7 inicjatorów list o nazwach od „Wymiar 1” do „Wymiar 7”**. W każdej kolejnej kolumnie wymiaru należy ustawić kolejne inicjatory list.

Przykład

Przykładowo, jeżeli na formatce „Opis analityczny” powiązanej z dokumentem typu „rejestr zakupu” zostały zdefiniowane poniższe wymiary

Pozycja	DZIAŁ	KONTA	SŁOWNIK	SPÓŁKI	Procent	Wartość
					100,00	0,00

Przykład tabeli opisu analitycznego w Comarch ERP Optima

konfiguracja kontrolki tabelarycznej „Opis analityczny” powinna wyglądać następująco:

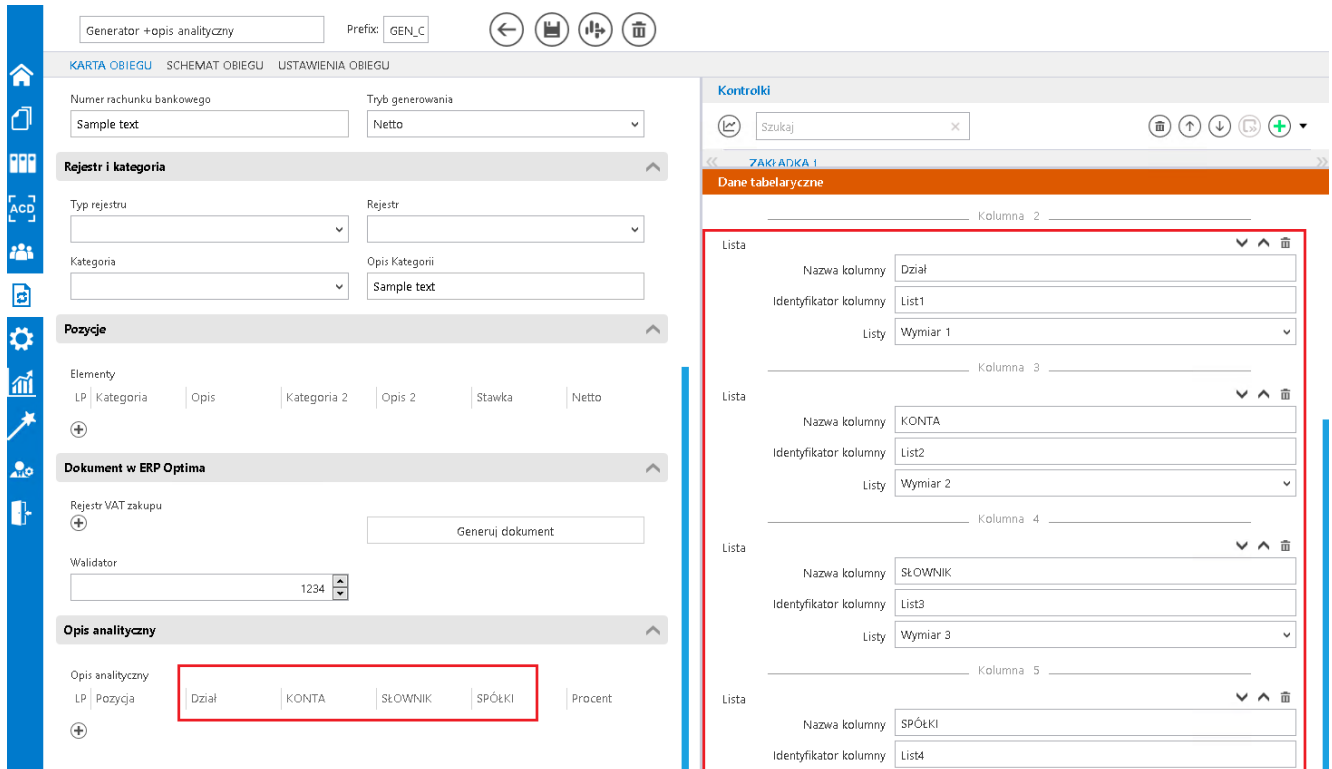

Przykład konfiguracja typu obiegu do generowania opisu analitycznego

Ponadto w definicji kontroltek:

- **Weryfikator wartości opisu analitycznego** (dwa wystąpienia)
- **Walidator2** (trzy wystąpienia)

należy we wzorze na wartość **SQL OD** zamienić identyfikator kontrolki **@CustomAction2_EXE@** na **@CustomAction2_IISEXE@**

Wyrażenie kontrolki

Uwaga! Zmiana nazwy kontrolki może spowodować nieprawidłowe działanie wyrażenia.

```

16 case when SumW = do.Ex_OptDimGetPosition(Position) then 0 else 1 end ErrW
17 from
18 (
19 select max(Pozycja) PId, sum(Procent) SumP, sum(Wartosc) SumW
20 from @Opis_analityczny@
21 group by Pozycja
22 ) Inse11
23 join do.Ex_OptDimPosition ( @^DocumentId@ , 0) on Id = PId
24 ) Inse12
25 where ErrP <> 0 or ErrW <> 0
26
27 select case when @Info is null then 'Wartości pozycji wymiarów są poprawne' + char(13) + case wf
28 case when charindex(',', @KolumnyObowiazkowe@) = 0 then 'wymiar: ' + @KolumnyObowiazkowe@ + ' je
29 else '---Niezgodność!---' + char(13) + @Info end
30 End
31 End else if @^InitSenderControlName@ = 'CustomAction2'
32 Begin
33 if @CustomAction2_EXE@ = 1
34 select 'Opis analityczny został już dodany do dokumentu ' + @Dokument@ + ', aktualizacja opisu
35 else if @CustomAction2_EXE@ = 0
36 select 'Opis analityczny został dodany do dokumentu ' + @Dokument@
37 else
38 select 'BŁĄD - opis analityczny nie został dodany!' + char(13) + 'Możliwe przyczyny błędu: przed
39 case when isnull(@KolumnyObowiazkowe@,'') = '' then '' else case when charindex(',', @KolumnyObc
40 else ', nie wszystkie elementy wymiarów w kolumnach: ' + @KolumnyObowiazkowe@ + ' zostały uzupeł
41 End

```

<p>▲ Kontrolki</p> <ul style="list-style-type: none"> ^UserId ^DocumentId ^WorkflowId ^StagId ^DocumentCompanyId ^InitSenderControlName 	<p>■ Składnia:</p> <p>SELECT varchar(max) varchar – tekst.</p> <p>Przykład:</p> <pre>BEGIN TRY SELECT 'ABC' END TRY</pre>
---	---

Wzór na wartość w kontrolce typu tekst – Weryfikator wartości opisu analitycznego

Wyrażenie kontrolki

Uwaga! Zmiana nazwy kontrolki może spowodować nieprawidłowe działanie wyrażenia.

```

1 if @^SenderControlName@ = 'Int1'
2 Begin
3     if @Int1@ > 0
4         select 0
5     else
6         select -100
7 End
8 else if @^InitSenderControlName@ = 'CustomAction2'
9 Begin
10 if @CustomAction2_EXE@ = -100
11     select -100 -- dok. niewygenerowany
12 else if @CustomAction2_EXE@ = 0
13     select 1 -- opis wygenerowany
14 else if @CustomAction2_EXE@ = 1
15     select 2 -- opis wygenerowany
16 else
17     select 0 -- opis niewygenerowany
18 End else if @Int1@ = 0
19     select -100
20

```

Kontrolki

- ^UserId
- ^DocumentId
- ^WorkflowId
- ^StageId
- ^DocumentCompanyId
- ^InitSenderControlName
- ^SenderControlName
- CustomAction1_EXE
- CustomAction1_ISEXE
- CustomAction1_DMS

Składnia:

SELECT int
Int – wartość całkowita.

Przykład:

```

BEGIN TRY
    SELECT 1234
END TRY
BEGIN CATCH
    DECLARE @ErrorMessage varchar(max) = 'W
zapytaniu wystąpił błąd : ' + ERROR_MESSAGE();
    THROW 50001, @ErrorMessage ,1;

```

Zamknij Zapisz

Wzór na wartość w kontrolce typu liczba całkowita – Walidator2

Uruchomienie przykładu

Aby wygenerować dokument do rejestru VAT z opisem analitycznym należy:

1. otworzyć **dokument DMS** ze skonfigurowanym przykładem
2. uzupełnić kontrolki w obszarze (sekcji) „**Rejestr zakupu**”;
3. **zapisać** dokument;
4. **wygenerować dokument** poprzez kliknięcie w przycisk „**Generuj dokument**”;
5. **uzupełnić kontrolki** w obszarze (sekcji) „**Opis analityczny**”;

6. **zapisać** dokument;

7. **wygenerować opis analityczny** poprzez **kliknięcie w przycisk „Dodaj opis analityczny”**.

Po otwarciu nowego dokumentu DMS należy wprowadzić lub zmienić wartości na karcie obiegu. **Wartości w kontrolkach, których opis jest pogrubiony są obowiązkowe**. Następnie należy **zapisać dokument lub przekazać do kolejnego etapu**.

Kolejnym krokiem jest **kliknięcie w przycisk „Generuj dokument”**, wygenerowany dokument automatycznie zostanie podpięty do pola **„Rejestr VAT zakupu”**.

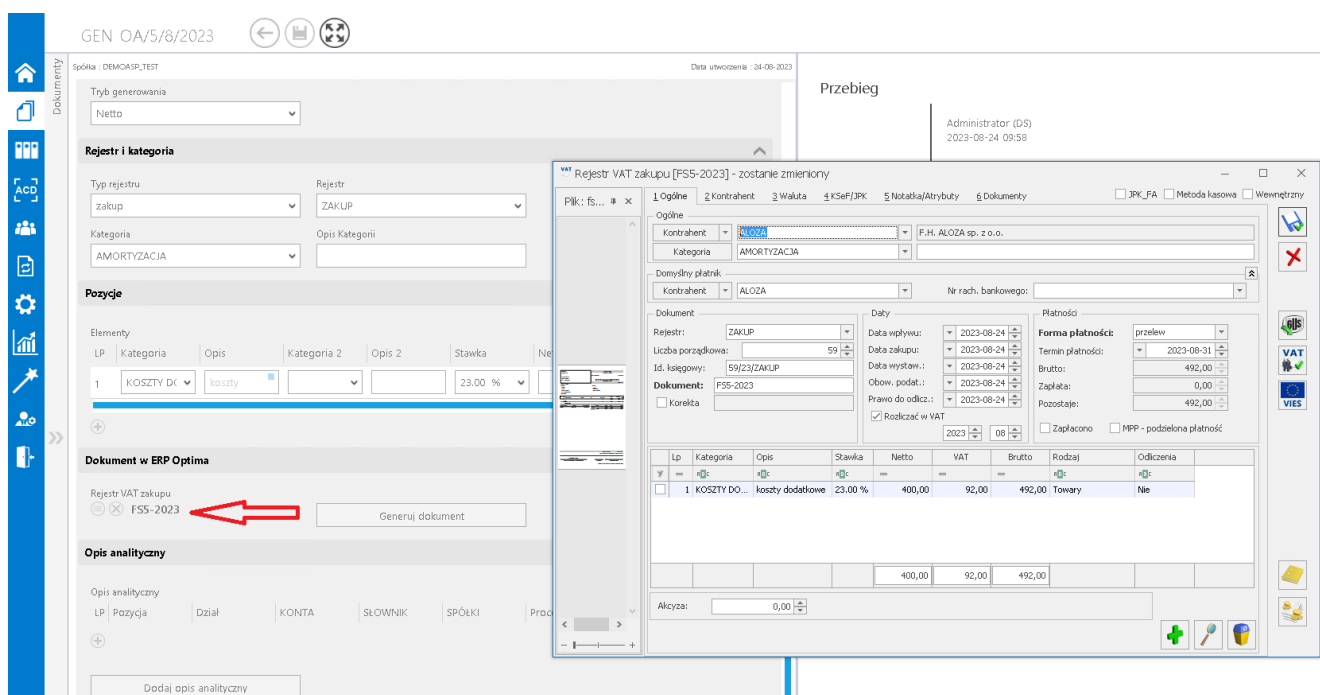

Obieg dokumentów, generowanie dokumentu do rejestru VAT w Comarch ERP Optima.

W przypadku gdy dokument generowany jest z załącznikami, **dołączone pliki dostępne są na dokumencie OBD powiązany z wygenerowanym dokumentem w rejestrze VAT**.

W oknie dokumentu Comarch ERP Optima uruchomionym w Comarch DMS nie ma możliwości podglądu dokumentu OBD, tym samym nie ma możliwości usunięcia załączników dodanych na dokument OBD.

Aby zweryfikować listę załączonych plików, należy otworzyć dokument w systemie Comarch ERP Optima.

- Dokument:** OBI
- Numer:** OBI 000004 08 2023
- Numer obcy:** GEN_OA/5/8/2023
- Tytuł dokumentu:** Dokument Comarch DMS
- Data wprowadzenia:** 2023-08-24
- Operator:** DMS
- Status:** Domyślny!

The 'Archiwum plików' section contains the following table:

Nazwa	Wersja	Typ	W bazie	Operator	W edycji	Udostępnij dla usługi OCR
fs 3_22_f.pdf	1	plik	Optima	DMS	Nie	<input type="checkbox"/>

At the bottom, the 'Wprowadził:' field shows 'DMS' and the 'Zmodyfikował:' field shows 'DMS', both dated '2023-08-24'.

Dokument w rejestrze VAT zakupu w Comarch ERP Optima oraz powiązany dokument OBD z załącznikiem przekazany z Comarch DMS. Dokumenty wyświetlone w systemie Comarch ERP Optima

Oprócz dołączania załączników, na dokument OBD w Comarch ERP Optima:

1. w polu **Numer obcy** umieszczana jest informacja o numerze dokumentu Comarch DMS, z którego wygenerowano dokumenty w Comarch ERP Optima;

2. w **tytule dokumentu** umieszczana jest informacja **'Dokument Comarch DMS'**.

Po wygenerowaniu opisu analitycznego poprzez kliknięcie w przycisk **„Dodaj opis analityczny”**, w kontrolce **'Weryfikator opisu analitycznego'** zostanie wyświetlona **informacja, że opis analityczny został dodany do dokumentu o numerze określonym w kontrolce Dokument.**

Opis analityczny

Opis analityczny

LP	Pozycja	Dział	KONTA	SŁOWNIK	SPÓŁKI	Procent	Wartość
1	Pozycja/1/I	KATE	KONTA/031	KONTRA/0C		100,00	400,00

+

Dodaj opis analityczny

Weryfikator wartości opisu analitycznego

Opis analityczny został dodany do dokumentu FS5-2023

Sekcja Opis analityczny po wygenerowaniu opisu analitycznego do dokumentu w rejestrze VAT Comarch ERP Optima

[Powrót do początku artykułu](#)