

# Integracje (dawna zakładka „KSeF”)

W wersji 2024.0.0 dodano zakładkę „KSeF”. W wersji 2024.2.0 nazwa zakładki została zmieniona na „Integracje”.

Zakładka „Integracje” jest dostępna jedynie w trybie jednospółkowym i służy do wprowadzenia danych potrzebnych do uwierzytelnienia w KSeF oraz (od wersji 2024.2.0) danych wymaganych do pobierania i wysyłania wiadomości w ramach integracji z usługą e-Doręczenia.

Od wersji 2024.2.0 zakładka dzieli się na dwie sekcje:

- [Integracja z usługą KSeF](#)
- [Integracja z usługą e-Doręczenia](#)

Ustawienia

Comarch DMS 2024.3.0 Administrator

AUTORYZACJA API SERWER POCZTOWY EMAIL DOMENA NARZĘDZIA API PRZECHOWYWANIE PLIKÓW **INTEGRACJE** ANALIZA WYDAJNOŚCI LOGI SYSTEMOWE

Integracja z usługą KSeF

NIP firmy

Token KSeF  Wygeneruj token

Zapisz

Integracja z usługą e-Doręczenia

Adres skrzynki

Nazwa systemu wprowadzona w konfiguracji skrzynki e-Doręczenia

Klucz prywatny

Zapisz

Zakładka „Integracje”

## Integracja z usługą KSeF

W ramach zakładki dostępne są dwa pola:

- **NIP firmy** – w ramach tego pola należy wprowadzić NIP firmy, dla której ma odbywać się współpraca z KSeF
- **Token KSeF** – w ramach tego pola należy wprowadzić token uwierzytelniający w KSeF

Uwaga

Jeśli autoryzacja przez token zakończy się niepowodzeniem, wówczas podczas próby importu dokumentów z KSeF zostanie wyświetlone okno z certyfikatami, w ramach którego należy wskazać właściwy certyfikat.

Uwaga

**Jeśli Comarch DMS pracuje w trybie wielospółkowym**, wówczas należy uzupełnić pola „NIP firmy” i „Token KSeF” na zakładce „Połączenia z ERP” (zob. przykładowo [Połączenia z ERP](#)).

Uwaga

W wersji 2024.0.1 w pliku **Web.config** w folderze aplikacji serwerowej (dawnej web) dodano klucz `add key="KSeFWorkMode" value="Demo" />` – klucz umożliwia określenie, czy Firma testuje funkcjonalność wysyłania faktur do KSeF, czy korzysta z niej produkcyjnie.

Klucz może przybierać jedną z następujących wartości:

**1.Demo** – **wartość domyślna**; w przypadku wprowadzenia takiej wartości praca z systemem KSeF odbywa się w trybie Demo;

**2.Production** – w przypadku wprowadzenia takiej wartości praca z systemem KSeF odbywa się w trybie Produkcyjnym, czyli wersji produkcyjnej systemu;

**3.Test** – w przypadku wprowadzenia takiej wartości praca z

systemem KSeF odbywa się w trybie testowym.

W kwestii różnic pomiędzy powyższymi trybami zob. [Przełączanie trybu pracy z KSeF](#)

Istnieje możliwość **wygenerowania tokenu KSeF z poziomu Comarch**

**DMS**. W tym celu należy **kliknąć w link** [Wygeneruj token](#) **[Wygeneruj token]** znajdujący się obok pola „Token KSeF”, a następnie w oknie „Wybierz certyfikat” **wybrać odpowiedni certyfikat uwierzytelniający**.

Po wyborze certyfikatu **zostanie wygenerowany token KSeF**, który zostanie **automatycznie wprowadzony** w ramach pola „Token KSeF”.

**Wprowadzone zmiany należy zapisać** za pomocą przycisku

**[Zapisz]**, dostępnego w ramach sekcji.

#### Uwaga

Aby wygenerować token konieczne jest zainstalowanie kwalifikowanego podpisu/pieczęci, za pomocą którego możliwe jest uwierzytelnienie się na stronach ministerstwa.

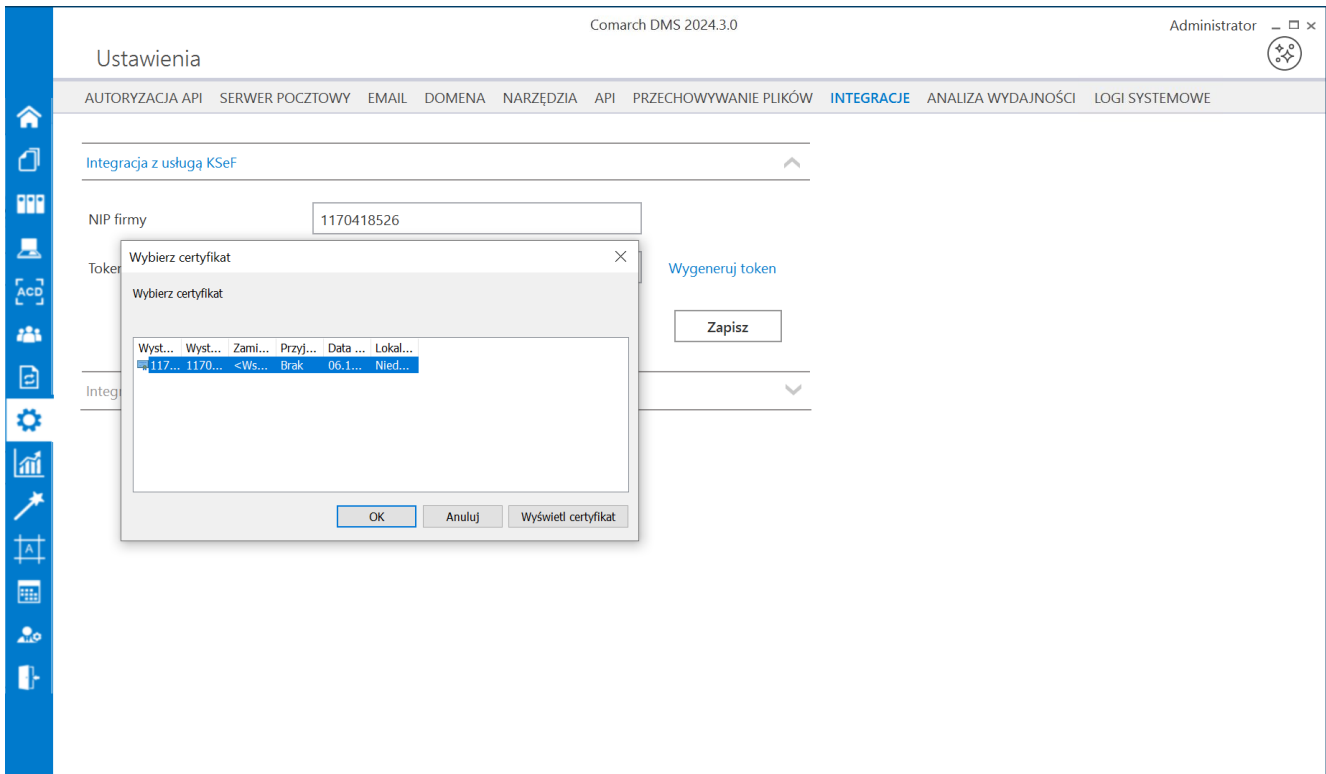

Wybór certyfikatu po kliknięciu w link „Wygeneruj token”

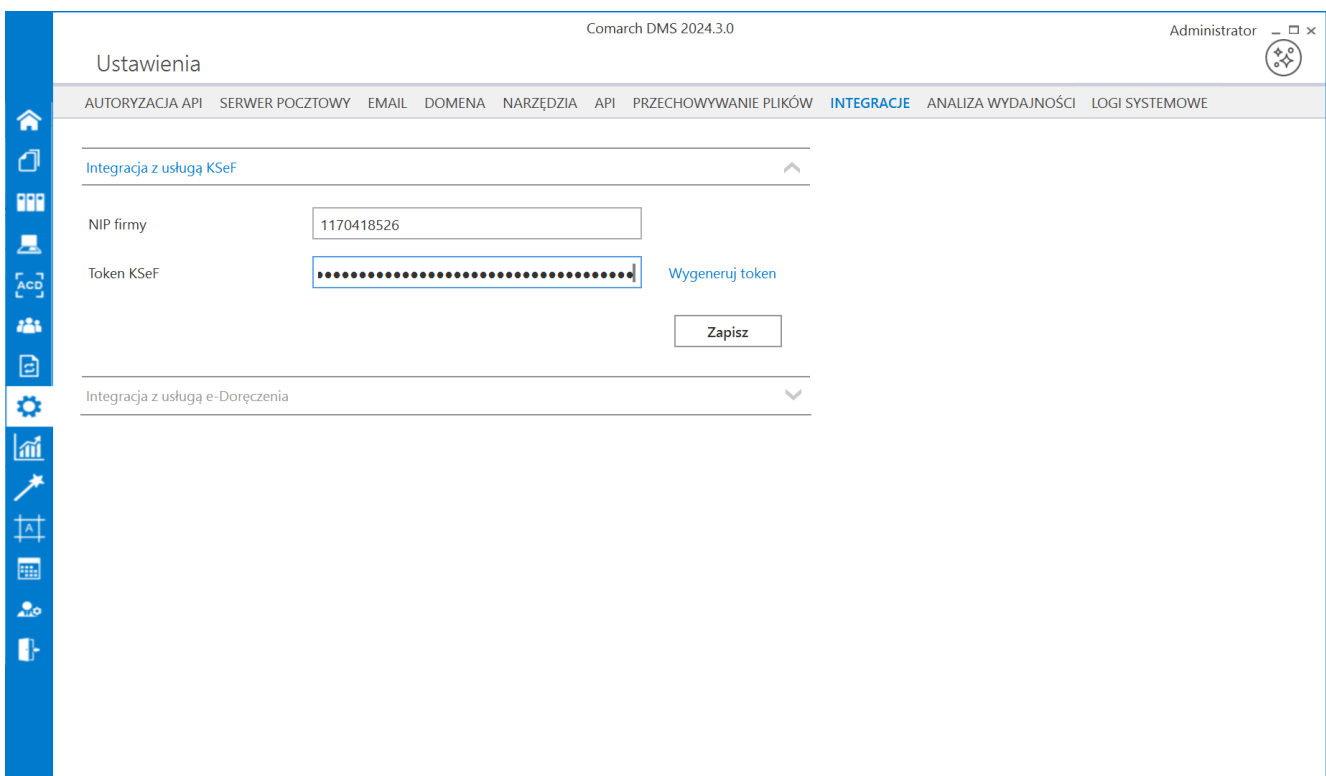

Sekcja „Integracja z usługą KSeF” z uzupełnionymi polami

Aby wygenerować token uwierzytelniający, należy najpierw uzupełnić pole „NIP Firmy”.

Jeżeli użytkownik **nie uzupełni pola „NIP Firmy”** i naciśnie link **Wygeneruj token** [Wygeneruj token], wówczas zostanie wyświetlony następujący komunikat.

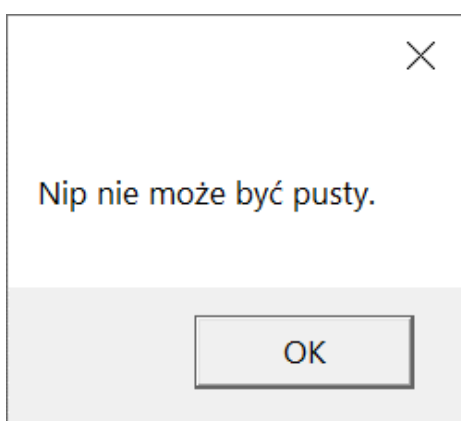

Komunikat wyświetlany, jeśli nie wpisano numeru NIP w polu „NIP Firmy”, ale naciśnięto link „Wygeneruj token”

## Integracja z usługą e-Doręczenia

Uwaga

**Jeśli Comarch DMS pracuje w trybie wielospółkowym**, wówczas należy uzupełnić pola „Adres skrzynki”, „Nazwa systemu wprowadzona w konfiguracji skrzynki e-Doręczenia” i „Klucz prywatny” na zakładce „Połączenia z ERP” (zob. przykładowo [Połączenia z ERP](#)).

Uwaga

W przypadku korzystania ze środowiska testowego dla usługi e-

**Doręczenia** w pliku web.config w folderze z aplikacją serwerową należy zmodyfikować wartości kluczy, które dotyczą e-Doręczeń, jak na poniższej ilustracji:

```
<!-- Website to get access token for API Search Engine and API User Agent e-Doreczenia -->  
<add key="EDorAuthApiUrl" value="https://int-ow.edoreczenia.gov.pl/auth/realms/EDOR" />  
<!-- Endpoint for API User Agent -->  
<add key="EDorUserAgentApiUrl" value="https://uaapi-int-ow.poczta-polska.pl/api/v2" />  
<!-- Endpoint for API Search Engine -->  
<add key="EDorSearchApiUrl" value="https://int-ow.edoreczenia.gov.pl/api/se/v2" />  
<!-- Maximum message size -->
```

#### Uwaga

W kwestiach dotyczących pozyskiwania certyfikatu i klucza prywatnego do konfiguracji usługi e-Doręczenia zob. [Krajowy System e-Doręczenia](#)

#### Wskazówka

Weryfikacja domeny: Nazwa domeny (CN) podana podczas tworzenia CSR nie jest bezpośrednio weryfikowana podczas komunikacji z e-Doręczeniami. Głównym elementem uwierzytelniania jest klucz prywatny (plik w formacie PEM).

Certyfikat: Plik CSR jest wykorzystywany do wygenerowania certyfikatu, ale w samej komunikacji weryfikacja odbywa się poprzez token JWT generowany przy użyciu klucza prywatnego. Domena z certyfikatu nie jest sprawdzana względem domeny serwera IIS i RDP.

Oznacza to, że potencjalnie można skonfigurować system e-Doręczeń na serwerze o innej domenie niż ta podana w CSR, jeśli poprawnie skonfigurowane są adres skrzynki, nazwa systemu i klucz prywatny.

Klucz prywatny jest kluczowym elementem uwierzytelniania, nie sama domena serwera.

W ramach zakładki dostępne są **trzy** pola:

- **Adres skrzynki** – **adres skrzynki e-Doręczeń**, pochodzący bezpośrednio ze skrzynki;

gov.pl

Serwis informacyjno-usługowy dla przedsiębiorcy

Biznes.gov.pl

[Informacje](#) [Katalog usług](#) [Wyszukiwarka fir.](#)

Unia Europejska

[Strona główna](#) / [Moje konto](#) / [e-Doręczenia](#) / AE:PL-21539-36641-EGFAL-25

COMARCH

Adres do doręczeń **AE:PL-21539-36641-EGFAL-25**

Twoja rola: **Administrator**

Nadawca

**NAPISZ WIADOMOŚĆ**

TESTOWY

Przykładowy adres do e-Doręczeń, który należy wprowadzić w polu „Adres skrzynki”

- **Nazwa systemu wprowadzona w konfiguracji skrzynki e-Doręczenia** – **nazwa systemu Comarch DMS integrowanego z usługą e-Doręczenia**, którą dodano podczas konfiguracji skrzynki e-Doręczenia w ramach pola „**Systemy**”.

Wskazówka

Instrukcja dodania zewnętrznego systemu w usłudze e-Doręczenia

jest dostępna pod adresem:

<https://www.gov.pl/attachment/07a8c8c5-b329-44cf-9e08-ed7c497f6d1c>

Przykładowa nazwa systemu dodana w polu „System” podczas konfiguracji skrzynki e-Doręczenia, którą należy wprowadzić w polu „Nazwa systemu wprowadzona w konfiguracji skrzynki e-Doręczenia”

- **Klucz prywatny** – pole, w którym należy **dodać klucz prywatny, który jest pozyskiwany w procesie generowania certyfikatu – dostarczony razem z certyfikatem**. Aby

dodać klucz prywatny, należy **kliknąć w przycisk** , dostępny w ramach pola, a następnie w ramach otwartego okna systemowego **wybrać odpowiedni klucz PEM** i kliknąć w

Otwórz

przycisk **[Otwórz]**. Klucz prywatny, który dodano do definicji punktu ACD, może zostać **usunięty** z

punktu za pomocą ikony  lub zapisany na dysku za pomocą ikony  .

Wprowadzone zmiany należy zapisać za pomocą przycisku

Zapisz

[Zapisz], dostępnego w ramach sekcji.

Wskazówka

W kwestii:

1. pobierania wiadomości z usługi e-Doręczenia zob. [Integracja Comarch DMS z systemem e-Doręczenia – pobieranie wiadomości](#)
2. wysyłania wiadomości w ramach usługi e-Doręczenia zob. [Wysyłanie wiadomości do usługi e-Doręczenia](#)

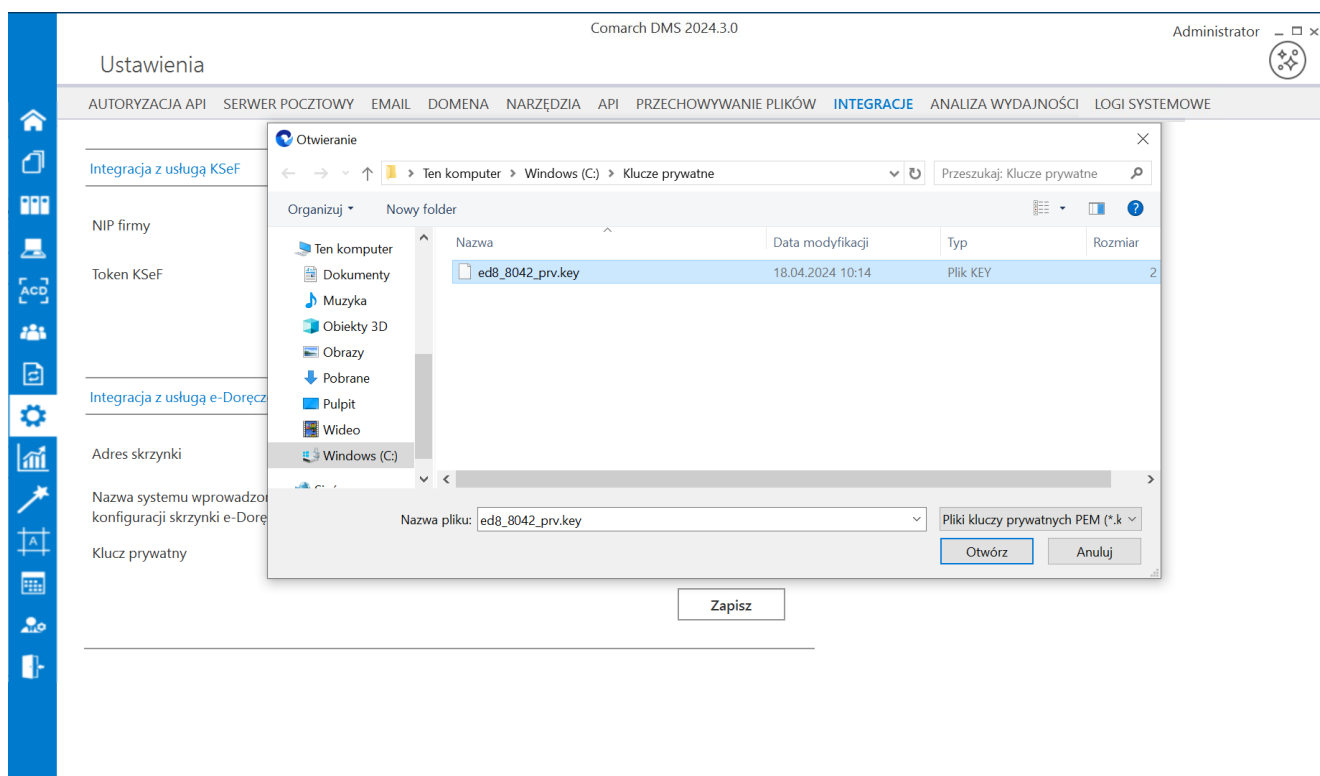

Wybór klucza PEM w polu „Klucz prywatny”

Rozpoczynasz pracę z Comarch DMS i chcesz dowiedzieć się, jak korzystać z programu? A może masz już podstawową wiedzę o Comarch DMS i chcesz dowiedzieć się więcej?

[Sprawdź Szkolenia Comarch DMS!](#)

[Powrót do początku artykułu](#)

---

## Połączenia z ERP

Po włączeniu **wielofirmowego trybu pracy** w Comarch DMS poprzez **zmianę wartości klucza** „MultiCompany=true” w pliku konfiguracyjnym **Web.config**, zakładka „Autoryzacja API” zostaje zastąpiona zakładką „Połączenia z ERP”, na której definiowane są **spółki**.

W ramach zakładki dostępne są następujące **przyciski**:

**[Dodaj]** – opcja **dodania nowej spółki**

**[Zapisz]** – opcja **zapisu danych**

**[Usuń]** – opcja umożliwiająca **usunięcie zdefiniowanej spółki** (po uprzednim kliknięciu na nią)

**[ChatERP]** – przycisk dodany w wersji 2024.3.0; **otwiera okno ChatERP** (zob. [Korzystanie z ChatERP w aplikacji desktop Comarch DMS](#)).

Widoczna jest również **lista dodanych spółek**. Po kliknięciu na **nazwę** danej spółki na liście **informacje** o tej spółce są pokazywane na prawym panelu.

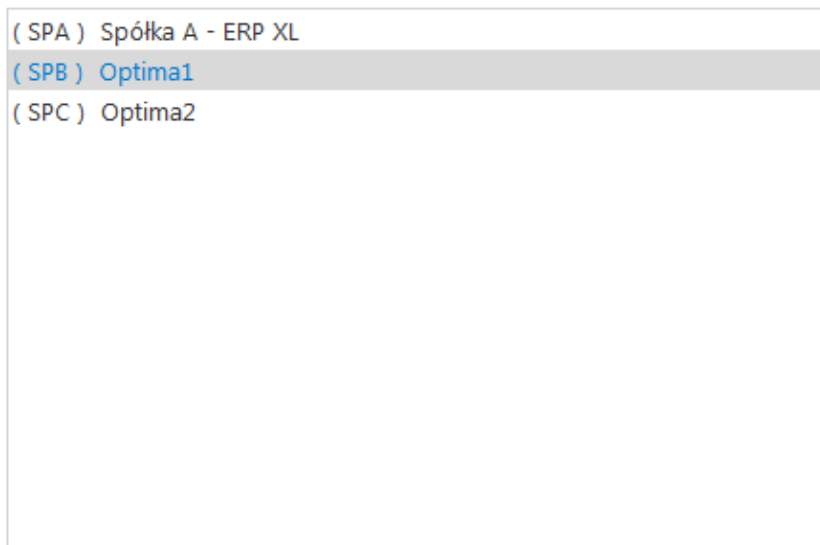

Lista utworzonych spółek

System ERP	Optima
Baza konfiguracyjna	Zmień
Nazwa spółki (baza)	FirmaB
Nazwa wyświetlana	Firma B
Spółka (skrót)	FirB
Baza firmowa	Zmień
Klucz licencyjny	
Domyślny login operatora ERP	Admin
Hasło operatora ERP	●●●●●●●●
Używaj domeny	<input type="checkbox"/>
Nazwa domeny	
Grupa	
NIP firmy	
Token KSeF	<input type="text"/> Wygeneruj token
Adres skrzynki	
Nazwa systemu wprowadzona w konfiguracji skrzynki e-Doręczenia	
Klucz prywatny	

## Definiowanie nowej spółki

Operator **dodaje nową spółkę**, klikając ikonę . Prawy panel pokazuje listę pól, które należy **wypełnić** danymi nowej spółki.

System ERP

Optima

– wskazanie **typu**

**spółki**, która ma zostać dodana, oprócz Standalone możliwe jest stworzenie spółek Comarch ERP Altum, Comarch ERP XL, Comarch ERP Optima i Comarch ERP Enterprise.

Baza konfiguracyjna

Zmień

– definicja **połączenia do bazy**

systemu **Comarch ERP Optima**. Po przyciśnięciu linku „**zmień**” pojawia się formatka połączenia.

Nazwa spółki (baza)

Firma ABC

– w polu

należy wprowadzić **pełną nazwę dodawanej spółki zgodnie z jej nazwą w bazie**.

#### Uwaga

Od wersji 2023.0.0 po wyborze w polu „System ERP” opcji „Optima” pole „Nazwa spółki” zmienia nazwę na „Nazwa spółki (baza)”. W przypadku wyboru w polu „System ERP” innej opcji to pole nosi nadal nazwę „Nazwa spółki”.

Nazwa wyświetlana

Spółka A

– pole dodane

w wersji 2023.0.0, dostępne tylko w przypadku, jeśli w polu „**System ERP**” wybrano opcję „**Optima**”. Pole pozwala na **ukrycie nazwy** spółek Comarch DMS Optima **w oknie logowania** do Comarch DMS. Jeśli:

- Pole „Nazwa wyświetlana” zostało uzupełnione, wówczas wprowadzona nazwa będzie widoczna przy logowaniu do Comarch DMS
- Pole „Nazwa wyświetlana” nie zostało uzupełnione, wówczas w oknie logowania widoczna będzie nazwa

wprowadzona w polu „Nazwa spółki (baza)”.

Jeśli pole „Nazwa wyświetlana” zostało **uzupełnione**, wówczas **wprowadzona nazwa** jest **wyświetlana** na liście spółek dostępnych w oknie logowania Comarch DMS, ta nazwa jest także wyszukiwana w trybie wyszukiwania nazw spółek w oknie logowania.

Jeśli pole „Nazwa wyświetlana” **nie zostało uzupełnione**, wówczas na liście spółek widoczna jest **nazwa, którą wpisano w polu „Nazwa spółki (baza)”**, według niej także odbywa się wyszukiwanie w trybie wyszukiwania nazw spółek w oknie logowania.

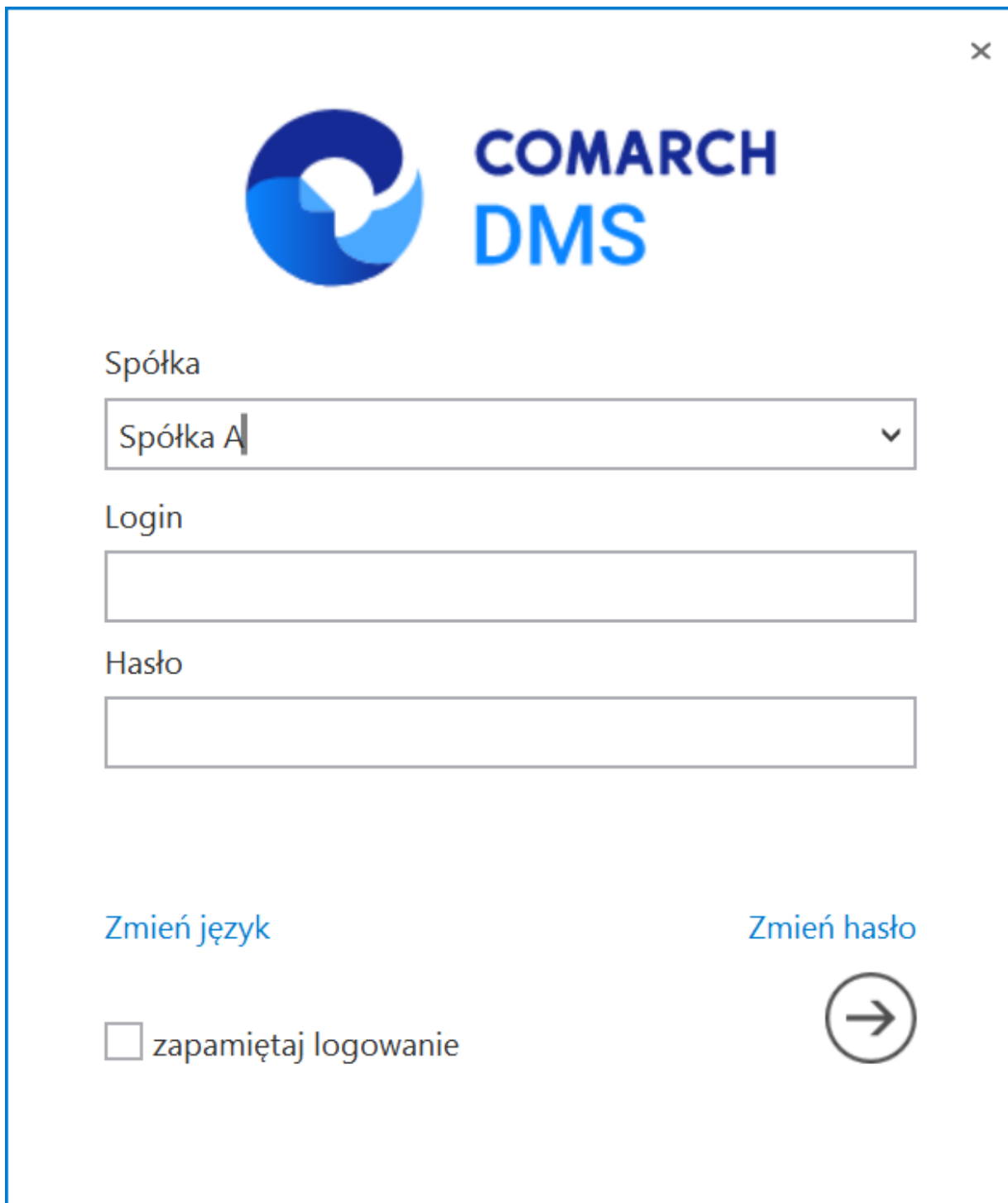

Spółka

Spółka A

Login

Hasło

Zmień język

Zmień hasło

zapamiętaj logowanie

→

Okno logowania z listą spółek według nazw uzupełnionych w polu „Nazwa wyświetlana”

#### Uwaga

Nazwa wprowadzona w polu „Nazwa wyświetlana” jest widoczna **jedynie** w oknie logowania do Comarch DMS i na zakładce Struktura organizacyjna.

Spółka (skrót)

Sp1

- **skrót** nazwy spółki (maksymalnie 5 znaków)

Baza firmowa

Zmień

– definicja **połączenia do firmowej bazy Comarch ERP Optima**. Połączenie jest automatycznie konfigurowane po wskazaniu nazwy spółki.

Klucz licencyjny

NBAROZ::5000400487

- nazwa **serwera klucza licencji**

Domyślny login operatora ERP

Admin

– **login operatora Comarch ERP Optima** wykorzystywany przez operatorów natywnych Comarch DMS do wykonywania operacji typu: podniesienie formatek listy dokumentów, listy kontrahentów oraz towarów.

Hasło operatora ERP

●●●●●●●●●●

- **hasło operatora Comarch ERP Optima**

Używaj domeny

– po zaznaczeniu tego checkboxa możliwe jest logowanie operatora przez **domenę** (zob. [Domena](#))

Nazwa domeny

– w tym polu możliwy jest **wybór właściwej domeny** z listy po zaznaczeniu parametru „Używaj domeny”

Grupa

– w ramach tego pola możliwy jest **wybór z listy określonej grupy z danej domeny**

NIP firmy

1170418526

– pole dodane w wersji 2024.0.0; w ramach tego pola **należy wprowadzić NIP firmy, dla której ma odbywać się współpraca z KSeF;**

Token KSeF

– pole dodane w wersji 2024.0.0; w ramach tego pola **należy wprowadzić token uwierzytelniający w KSeF**

Istnieje możliwość **wygenerowania tokenu KSeF z poziomu Comarch DMS**. W tym celu **należy kliknąć w link** [Wygeneruj token](#) **[Wygeneruj token]** znajdujący się obok pola „Token KSeF”, a następnie w oknie „Wybierz certyfikat” **wybrać odpowiedni certyfikat uwierzytelniający**. Po wyborze certyfikatu **zostanie wygenerowany token KSeF**, który zostanie **automatycznie** wprowadzony w ramach pola „Token KSeF”.

## Uwaga

W wersji 2024.0.1 w pliku **Web.config** w folderze aplikacji serwerowej (dawnej web) dodano klucz `add key="KSeFWorkMode" value="Demo" />` – klucz umożliwia określenie, czy Firma testuje funkcjonalność wysyłania faktur do KSeF, czy korzysta z niej produkcyjnie.

Klucz może przybierać jedną z następujących wartości:

**1.Demo** – **wartość domyślna**; w przypadku wprowadzenia takiej wartości praca z systemem KSeF odbywa się w trybie Demo;

**2.Production** – w przypadku wprowadzenia takiej wartości praca z systemem KSeF odbywa się w trybie Produkcyjnym, czyli wersji produkcyjnej systemu;

**3.Test** – w przypadku wprowadzenia takiej wartości praca z systemem KSeF odbywa się w trybie testowym.

W kwestii różnic pomiędzy powyższymi trybami zob. [Przełączanie trybu pracy z KSeF](#)

## Uwaga

Aby wygenerować token konieczne jest zainstalowanie kwalifikowanego podpisu/pieczeni, za pomocą którego możliwe jest uwierzytelnienie się na stronach ministerstwa.

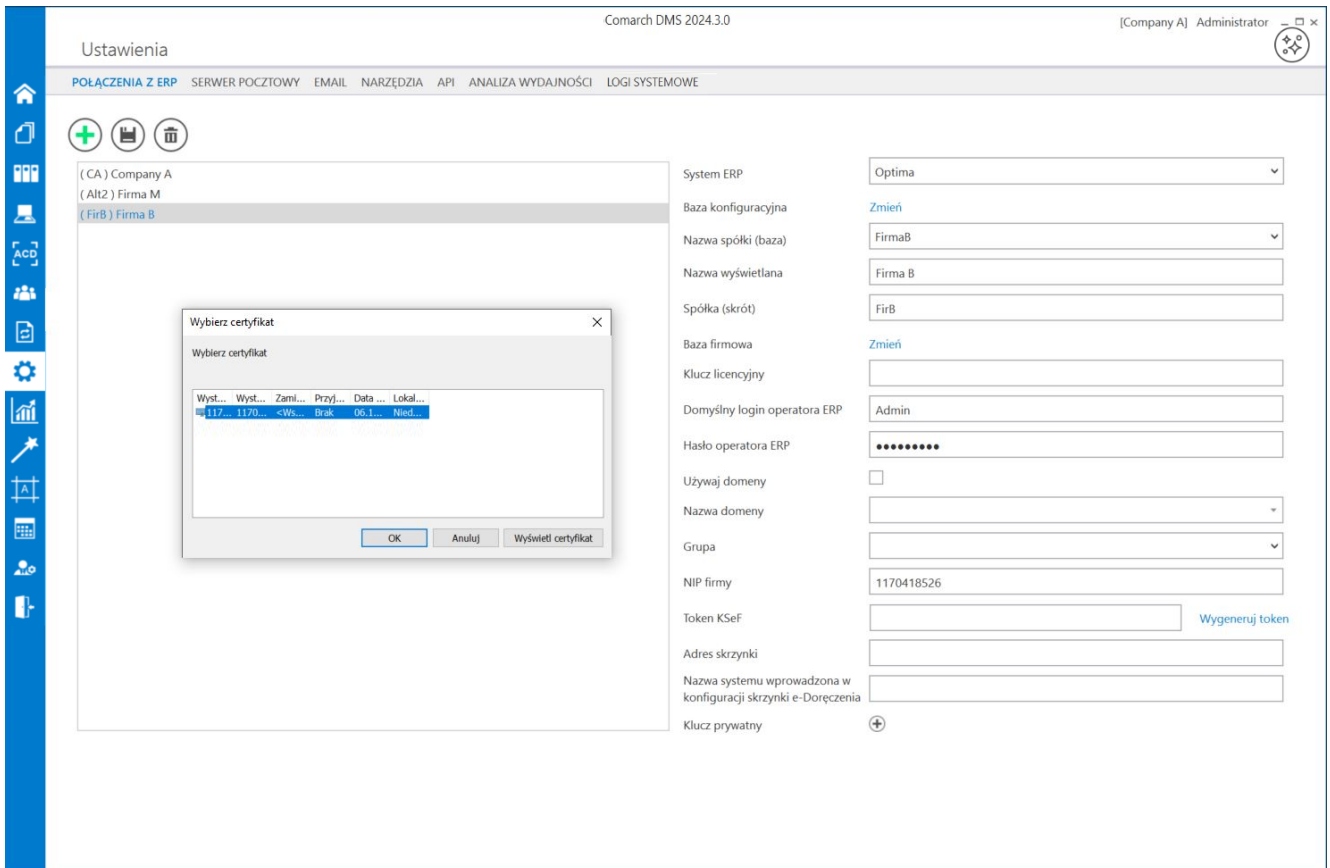

Wybór certyfikatu po kliknięciu w link „Wygeneruj token”

Aby wygenerować token uwierzytelniający, należy najpierw uzupełnić pole „NIP Firmy”. Jeżeli użytkownik **nie uzupełni** pola „NIP Firmy” i naciśnie link **Wygeneruj token** [Wygeneruj token], wówczas zostanie wyświetlony następujący komunikat:

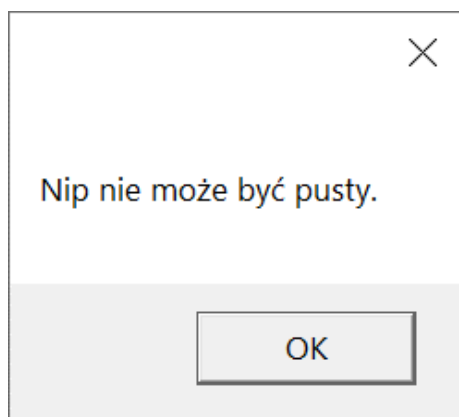

Komunikat wyświetlany, jeśli nie wpisano

numeru NIP w polu „NIP Firmy”, ale naciśnięto link „Wygeneruj token”

Adres skrzynki

– pole

przeniesione do zakładki w wersji 2024.2.0; [adres skrzynki e-Doręczeń](#), pochodzący bezpośrednio ze skrzynki;

## Uwaga

W przypadku **korzystania ze środowiska testowego dla usługi e-Doręczenia** w pliku web.config w folderze z aplikacją serwerową należy zmodyfikować wartości kluczy, które dotyczą e-Doręczeń, jak na poniższej ilustracji:

```
<!-- Website to get access token for API Search Engine and API User Agent e-Doreczenia -->  
<add key="EDorAuthApiUrl" value="https://int-ow.edoreczenia.gov.pl/auth/realms/EDOR" />  
<!-- Endpoint for API User Agent -->  
<add key="EDorUserAgentApiUrl" value="https://uaapi-int-ow.poczta-polska.pl/api/v2" />  
<!-- Endpoint for API Search Engine -->  
<add key="EDorSearchApiUrl" value="https://int-ow.edoreczenia.gov.pl/api/se/v2" />  
<!-- Maximum message size -->
```

## Wskazówka

Weryfikacja domeny: Nazwa domeny (CN) podana podczas tworzenia CSR nie jest bezpośrednio weryfikowana podczas komunikacji z e-Doręczeniami. Głównym elementem uwierzytelniania jest klucz prywatny (plik w formacie PEM).

Certyfikat: Plik CSR jest wykorzystywany do wygenerowania certyfikatu, ale w samej komunikacji weryfikacja odbywa się poprzez token JWT generowany przy użyciu klucza prywatnego. Domena z certyfikatu nie jest sprawdzana względem domeny

serwera IIS i RDP.

Oznacza to, że potencjalnie można skonfigurować system e-Doręczeń na serwerze o innej domenie niż ta podana w CSR, jeśli poprawnie skonfigurowane są adres skrzynki, nazwa systemu i klucz prywatny.

Klucz prywatny jest kluczowym elementem uwierzytelniania, nie sama domena serwera.

gov.pl

Serwis informacyjno-usługowy dla przedsiębiorcy

Biznes.gov.pl

[Informacje](#) [Katalog usług](#) [Wyszukiwarka fir.](#)

[Strona główna](#) / [Moje konto](#) / [e-Doręczenia](#) / AE:PL-21539-36641-EGFAL-25

COMARCH

Adres do doręczeń **AE:PL-21539-36641-EGFAL-25**

Twoja rola: **Administrator**

Nadawca

**NAPISZ WIADOMOŚĆ**

TESTOWY

Przykładowy adres do e-Doręczeń, który należy wprowadzić w polu „Adres skrzynki”

Nazwa systemu wprowadzona w konfiguracji skrzynki e-Doręczenia

– pole

przeniesione do zakładki w wersji 2024.2.0; **nazwa systemu Comarch DMS integrowanego z usługą e-Doręczenia**, którą dodano podczas konfiguracji skrzynki e-Doręczenia w ramach pola „Systemy”.

## Wskazówka

Instrukcja dodania zewnętrznego systemu w usłudze e-Doręczenia jest dostępna pod adresem:

<https://www.gov.pl/attachment/07a8c8c5-b329-44cf-9e08-ed7c497f6d1c>

Przykładowa nazwa systemu dodana w polu „System” podczas konfiguracji skrzynki e-Doręczenia, którą należy wprowadzić w polu „Nazwa systemu wprowadzona w konfiguracji skrzynki e-Doręczenia”

Klucz prywatny

– pole (przeniesione do zakładki w wersji 2024.2.0), w którym należy **dodać klucz prywatny, który jest pozyskiwany w procesie generowania certyfikatu – dostarczony razem z certyfikatem**. Aby dodać klucz prywatny,

należy **kliknąć w przycisk**  , dostępny w ramach pola, a następnie w ramach otwartego okna systemowego **wybrać**

Otwórz

**odpowiedni klucz PEM** i kliknąć w przycisk **[Otwórz]**. Klucz prywatny, który dodano do definicji punktu ACD, może zostać **usunięty** z punktu za pomocą ikony  lub **zapisany na dysku** za pomocą ikony  .

## Uwaga

W kwestiach dotyczących pozyskiwania certyfikatu i klucza prywatnego do konfiguracji usługi e-Doręczenia zob. [Krajowy System e-Doręczenia](#)

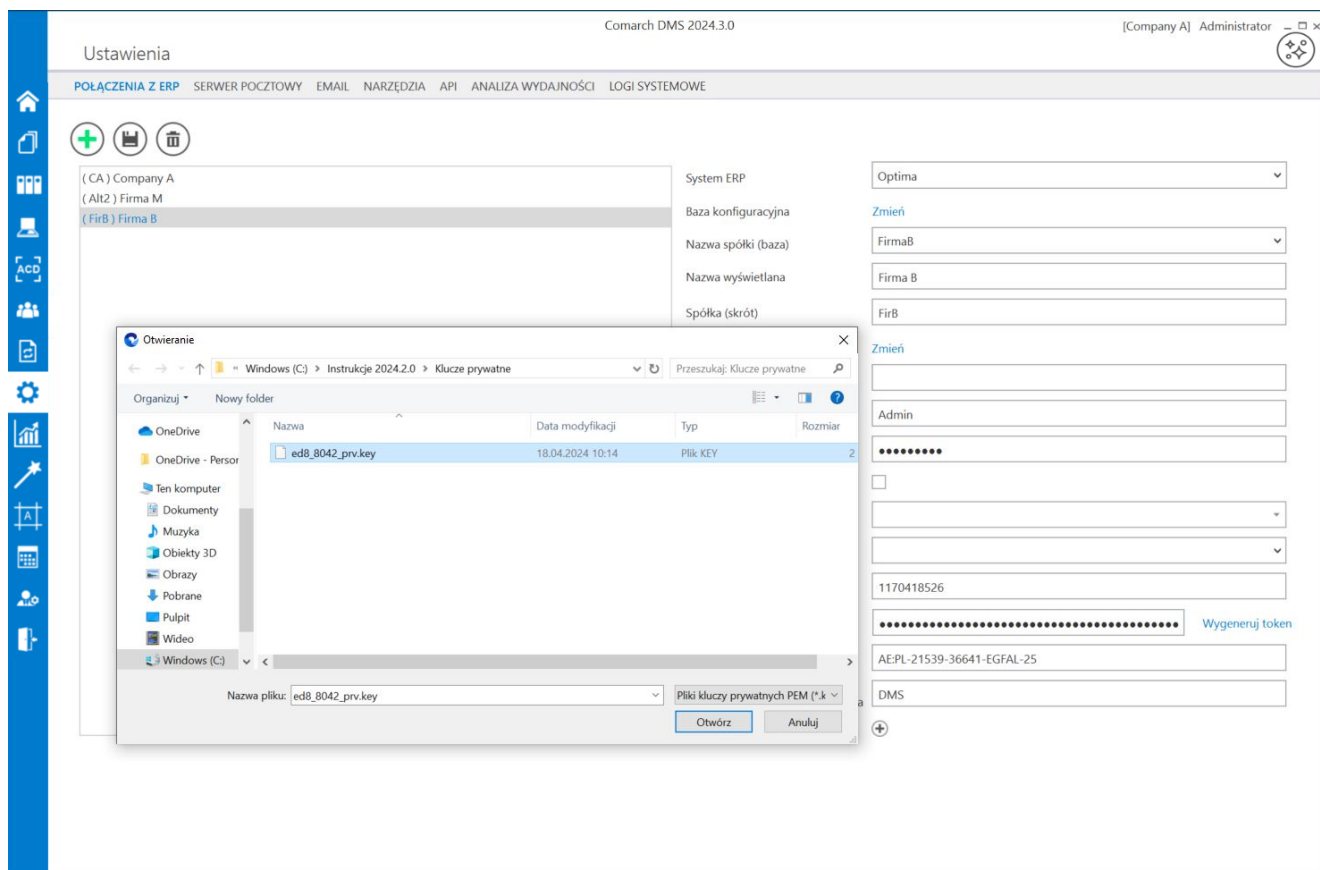

Wybór klucza PEM w polu „Klucz prywatny”

Wprowadzone dane należy zapisać, używając przycisku dyskietki

**[Zapisz].**

Przykładowe okno z właściwościami dodanej spółki

Rozpoczynasz pracę z Comarch DMS i chcesz dowiedzieć się, jak korzystać z programu? A może masz już podstawową wiedzę o Comarch DMS i chcesz dowiedzieć się więcej?

[Sprawdź Szkolenia Comarch DMS!](#)

# Definiowanie punktu konfiguracyjnego (Import dokumentów zakupu z KSeF)

W wersji 2024.0.0 został dodany nowy typ punktu ACD, który służy do współpracy z KSeF – „[Import dokumentów zakupu z KSeF](#)”.

## Uwaga

W wersji 2024.0.1 w pliku **Web.config** w folderze aplikacji serwerowej (dawnej web) dodano klucz `add key="KSeFWorkMode" value="Demo" />` – klucz umożliwia określenie, czy Firma testuje funkcjonalność wysyłania faktur do KSeF, czy korzysta z niej produkcyjnie.

Klucz może przybierać jedną z następujących wartości:

- 1.Demo** – [wartość domyślna](#); w przypadku wprowadzenia takiej wartości praca z systemem KSeF odbywa się w trybie Demo;
- 2.Production** – w przypadku wprowadzenia takiej wartości praca z systemem KSeF odbywa się w trybie Produkcyjnym, czyli wersji produkcyjnej systemu;
- 3.Test** – w przypadku wprowadzenia takiej wartości praca z systemem KSeF odbywa się w trybie testowym.

W kwestii różnic pomiędzy powyższymi trybami zob. [Przełączanie trybu pracy z KSeF](#)

## Zakładka Tryb współpracy

Aby utworzyć punkt konfiguracyjny typu „Import dokumentów zakupu z KSeF” należy w oknie „Automatyczne generowanie dokumentów” dodać nowy punkt konfiguracyjny za pomocą ikony

, a następnie na liście trybów pracy punktu **wybrać** opcję „Import dokumentów zakupu z KSeF” .

Okno konfiguracji „Punkt konfiguracyjny” z zakładką „Tryb współpracy”. W sekcji „Tryb współpracy” widoczny jest menu rozwijane z wybraną opcją „Import dokumentów zakupu z KSeF”. W dolnej części okna znajduje się opis funkcjonalności oraz przyciski „Zapisz” i „Zamknij”.

Użytkownik na podstawie danych konfiguracyjnych loguje się do Krajowego Systemu e-Faktur, skąd pobiera faktury rejestrujące zakupy.

Punkt konfiguracyjny typu „Import dokumentów zakupu z KSeF” , zakładka „Tryb współpracy”

## Zakładka Ogólne

Wygląd zakładki „Ogólne” jest zależny od trybu pracy Comarch DMS.

W trybie jednospółkowym na zakładce należy w ramach pola: `su_list icon="icon: check" icon_color="#009de0"`

- **Nazwa punktu** – określić nazwę pod jaką punkt konfiguracyjny będzie widoczny na liście punktów;
  - **Typ obiegu** – wskazać typ obiegu, w ramach którego będą generowane dokumenty zawierające dane z KSeF.
- `[/su_list]`

Jeżeli Comarch DMS pracuje w trybie jednospółkowym, wówczas komunikacja z KSeF odbywa się na podstawie danych (numeru NIP firmy oraz tokena uwierzytelniającego), które zostały podane w

ramach zakładki „KSeF” na zakładce [Integracje \(dawna zakładka „KSeF”\)](#).

[Ustawienia]. (zob.

Punkt konfiguracyjny

Tryb współpracy **Ogólne** Lista Kontrolki Uprawnienia

Nazwa punktu

Typ obiegu

Nazwy atrybutów na liście dokumentów w punkcie ACD

Atrybut 1  Atrybut 2  Atrybut 3

Zapisz Zamknij

Widok zakładki „Ogólne” na definicji punktu ACD typu „Import dokumentów zakupu z KSeF” z polami atrybutów (przed uzupełnieniem, tryb jednofirmowy)

**W trybie wielospółkowym** na zakładce należy w ramach pola:

- **Nazwa punktu** – **określić nazwę** pod jaką punkt konfiguracyjny będzie widoczny na liście punktów;
- **Spółka** – **wskazać spółkę, dla której będzie odbywać się komunikacja z KSeF** – na podstawie numeru NIP oraz/albo tokenu, które zostały zapisane podczas konfiguracji danej spółki na zakładce „Połączenia z ERP” na zakładce

**[Ustawienia]**. (zob. [Połączenia z ERP](#)). Zapytania, które są wprowadzane na zakładkach „**Lista**” oraz „**Kontrolki**” również są wykonywane w kontekście bazy danej spółki;

- **Typ obiegu** – wskazać typ obiegu, w ramach którego będą generowane dokumenty zawierające dane z KSEF.

Punkt konfiguracyjny

Tryb współpracy **Ogólne** Lista Kontrolki Uprawnienia

Nazwa punktu

Spółka

Typ obiegu

Nazwy atrybutów na liście dokumentów w punkcie ACD

Atrybut 1  Atrybut 2  Atrybut 3

Zapisz Zamknij

Widok zakładki „Ogólne” na definicji punktu ACD typu „Import dokumentów zakupu z KSeF” z polami atrybutów (przed uzupełnieniem, tryb wielofirmowy)

W wersji 2025.0.0 na zakładce „Ogólne” na punkcie konfiguracyjnym punktu ACD typu „Import dokumentów zakupu z KSeF” dodano pole „Nazwy atrybutów na liście dokumentów w punkcie ACD”, w ramach którego dostępne są pola: „Atrybut 1”, „Atrybut 2” i „Atrybut 3”. Nowo dodane pola umożliwiają wprowadzenie dodatkowych informacji opisujących daną fakturę,

co pozwala na bardziej szczegółową identyfikację i klasyfikację dokumentów w procesie ich przetwarzania.

W ramach pól „Atrybut 1”, „Atrybut 2” i „Atrybut 3” można zdefiniować maksymalnie 3 nazwy dodatkowych pól (atrybutów), które będą widoczne na liście dokumentów w punkcie ACD jako nazwy kolumn.

Informacje o nazwach atrybutów/kolumn są dostępne w tabeli do.DF\_ConfAPDictionary.

Jeśli uprawniony operator nie wprowadzi żadnej nazwy atrybutu, wówczas kolumny z atrybutami nie zostaną utworzone, a na liście dokumentów będzie widoczna tylko jedna kolumna „Dokument”.

Jeżeli operator wprowadzi wartość w jednym z dodatkowych pól (atrybutów), wówczas na liście będzie widoczna jedna dodatkowa kolumna z taką nazwą, jaką wprowadzono w polu; analogicznie, jeśli uzupełniono dwa pola, będą widoczne dwie dodatkowe kolumny.

Punkt konfiguracyjny

Tryb współpracy **Ogólne** Lista Kontrolki Uprawnienia

Nazwa punktu

Typ obiegu

Nazwy atrybutów na liście dokumentów w punkcie ACD

Zapisz Zamknij

Widok zakładki „Ogólne” na definicji punktu ACD typu „Import dokumentów zakupu z KSeF” z polami atrybutów (z przykładowym uzupełnieniem, tryb jednofirmowy)

## Zakładka Lista

Na zakładce „Lista”, analogicznie do pozostałych trybów pracy punktów konfiguracyjnych, należy za pomocą zapytania SQL określić **listę dokumentów, która będzie wyświetlana w oknie ACD** po pobraniu plików z KSeF.

### Uwaga

W wersji 2025.0.0 nastąpiła zmiana zapytania SQL

wyświetlającego listę dokumentów (zob. poniższy przykład). Zapytanie można skopiować z sekcji „Przykład”, dostępnej w ramach zakładki „Lista”.

Zapytanie SQL wprowadzone na zakładce „Lista” w ramach konfiguracji punktu ACD typu „Import dokumentów zakupu z KSeF” jest odmienne od zapytań SQL dla innych typów punktów ACD, różni się także od zapytania SQL dotychczas wprowadzanego w ramach punktu ACD typu „Import dokumentów zakupu z KSeF”.

### Przykład

Przykład zapytania wyświetlającego listę dokumentów.

```
BEGIN TRY
select d.KSD_ID, NULL, KSD_NumerFaktury, KSD_Tag1, KSD_Tag2,
KSD_Tag3
from do.KS_Documents d
left join do.KS_WorkAPProcess W on d.KSD_ID = KSW_DocumentID
/*tabela przetworzonych dokumentów*/
left join do.KS_DocumentHeaders dh on d.KSD_ID =
dh.KSH_DocumentId
left join do.KS_DocumentContractors dc on d.KSD_ID =
dc.KSC_DocumentID
where KSW_APDIId=@PointId@ -- id punktu ACD
and KSW_OperatorID=@IdOperatorDMS@ /*dodatkowy warunek, aby na
liście operator widział dokumenty przetworzone przez
siebie*/
and ((@InvoiceStatus@ = 0 and KSW_Status <> 5 and KSW_Archival
= 0) OR (@InvoiceStatus@ = 1 and KSW_Archival = 1) OR
(@InvoiceStatus@ = 2 and KSW_Status = 5) OR @InvoiceStatus@ =
3)
and (nullif(@SearchText@, '') is null OR (@SearchText@ <> ''
and KSD_NumerFaktury LIKE '%' + @SearchText@ + '%'))
and (@Nip@ is null OR dc.KSC_PodatnikNIP = @Nip@)
and (@DateFrom@ is null or dh.KSH_DataWytworzeniaFa >=
@DateFrom@)
and (@DateTo@ is null or dh.KSH_DataWytworzeniaFa <= @DateTo@)
and (@GrossAmountFrom@ is null or KSD_SumaBrutto >=
@GrossAmountFrom@)
and (@GrossAmountTo@ is null or KSD_SumaBrutto <=
```

```

@GrossAmountTo@
and (@InvoiceType@ is null or KSD_RodzajFaktury =
@InvoiceType@)
END TRY
BEGIN CATCH
DECLARE @ErrorMessage varchar(max) = 'W zapytaniu wystąpił
błąd : ' + ERROR_MESSAGE();
THROW 50001, @ErrorMessage ,1;
END CATCH

```

Punkt konfiguracyjny

Tryb współpracy
Ogólne
Lista
Kontrolki
Uprawnienia

```

1 BEGIN TRY
2   select d.KSD_ID, NULL, KSD_NumerFaktury, KSD_Tag1, KSD_Tag2, KSD_Tag3
3   from do.KS_Documents d
4   left join do.KS_WorkAPProcess W on d.KSD_ID = KSW_DocumentID /*tabela przetworzonych dokumentów*/
5   left join do.KS_DocumentHeaders dh on d.KSD_ID = dh.KSH_DocumentId
6   left join do.KS_DocumentContractors dc on d.KSD_ID = dc.KSC_DocumentID
7   where KSW_APDIId=@PointId@ -- id punktu ACD
8   and KSW_OperatorID=@IdOperatorDMS@ /*dodatkowy warunek, aby na liście operator widział dokumenty przetworzone przez siebie*/
9   and (((@InvoiceStatus@ = 0 and KSW_Status <> 5 and KSW_Archival = 0) OR (@InvoiceStatus@ = 1 and KSW_Archival = 1) OR
10  (@InvoiceStatus@ = 2 and KSW_Status = 5) OR @InvoiceStatus@ = 3)
11  and (nullif(@SearchText@, '') is null OR (@SearchText@ <> '' and KSD_NumerFaktury LIKE '%' + @SearchText@ + '%'))
12  and (@Nip@ is null OR dc.KSC_PodatnikNIP = @Nip@)
13  and (@DateFrom@ is null or dh.KSH_DataWytworzeniaFa >= @DateFrom@)
14  and (@DateTo@ is null or dh.KSH_DataWytworzeniaFa <= @DateTo@)
15  and (@GrossAmountFrom@ is null or KSD_SumaBrutto >= @GrossAmountFrom@)
16  and (@GrossAmountTo@ is null or KSD_SumaBrutto <= @GrossAmountTo@)
17  and (@InvoiceType@ is null or KSD_RodzajFaktury = @InvoiceType@)
18 END TRY
19 BEGIN CATCH
20 DECLARE @ErrorMessage varchar(max) = 'W zapytaniu wystąpił błąd : ' + ERROR_MESSAGE();
21 THROW 50001, @ErrorMessage ,1;
22 END CATCH

```

Składnia:

SELECT int, int, varchar(100), varchar(255), varchar(255), varchar(255)

int ID1, ID2 - identyfikatory dokumentu (skanu)

varchar(100) - nazwa

varchar(255) - opcjonalne tagi

Przykład:

```

BEGIN TRY
  select d.KSD_ID, NULL, KSD_NumerFaktury, KSD_Tag1, KSD_Tag2, KSD_Tag3
  from do.KS_Documents d
  left join do.KS_WorkAPProcess W on d.KSD_ID = KSW_DocumentID /*tabela przetworzonych dokumentów*/
  left join do.KS_DocumentHeaders dh on d.KSD_ID = dh.KSH_DocumentId
  left join do.KS_DocumentContractors dc on d.KSD_ID = dc.KSC_DocumentID
  where KSW_APDIId=@PointId@ -- id punktu ACD
  and KSW_OperatorID=@IdOperatorDMS@ /*dodatkowy warunek, aby na liście operator widział dokumenty
przetworzone przez siebie*/
  and (((@InvoiceStatus@ = 0 and KSW_Status <> 5 and KSW_Archival = 0) OR (@InvoiceStatus@ = 1 and
KSW_Archival = 1) OR
  (@InvoiceStatus@ = 2 and KSW_Status = 5) OR @InvoiceStatus@ = 3)

```

Test zapytania SQL

Zapisz

Zamknij

Punkt konfiguracyjny typu „Import dokumentów zakupu z KSeF”, zakładka „Lista”

Można wprowadzić alternatywne wersje zapytania – w takim przypadku, jeśli wyszukiwanie na liście w punkcie ACD ma uwzględniać wszystkie dane, jakie są na niej widoczne, należy analogicznie zmodyfikować także warunki wyszukiwania – np. tak jak w poniższym przykładzie.

### Przykład

Przykład zapytania na zakładce Lista, w wyniku którego na liście dokumentów w punkcie ACD:

- w ramach kolumny „Dokument” oprócz numeru dokumentu wyświetlane są dodatkowe dane: data wystawienia, nazwa kontrahenta i NIP kontrahenta
- dostępne są kolumny 3 atrybutów (o nazwach określonych na zakładce „Ogólne”)
- wyszukiwanie odbywa się w zakresie wszystkich czterech kolumn („Dokument” z dodatkowymi informacjami oraz w kolumnach atrybutów)

```
BEGIN TRY
    SELECT d.KSD_Id, NULL, KSD_NumerFaktury + ' |
' + CONVERT(varchar, KSD_Datawystawienia, 104) + ' |
' + KSC_PodatnikNazwa + ' |
' + KSC_PodatnikNIP, KSD_Tag1, KSD_Tag2, KSD_Tag3
    from do.KS_Documents d
        left join do.KS_WorkAPPProcess W on d.KSD_ID =
KSW_DocumentID /*tabela przeprocesowanych dokumentów*/
        left join do.KS_DocumentHeaders
dh on d.KSD_ID = dh.KSH_DocumentId
        left join do.KS_DocumentContractors
dc on d.KSD_ID = dc.KSC_DocumentID
    where KSW_APDIId=@PointId@ -- id punktu ACD
        and KSW_OperatorID=@IdOperatorDMS@ /*dodatkowy warunek,
aby na liście operator widział dokumenty przeprocesowane przez
siebie*/
```

```

        and (@InvoiceStatus@ = 0 and KSW_Status <> 5 and KSW_Archival = 0) OR (@InvoiceStatus@ = 1 and KSW_Archival = 1) OR
            (@InvoiceStatus@ = 2 and KSW_Status = 5) OR @InvoiceStatus@ = 3)
        and (nullif(@SearchText@, '') is null OR (@SearchText@ <>
'          and          KSD_NumerFaktury          +          '          |
' + CONVERT(varchar, KSD_Datawystawienia, 104) + '          |
'          +          KSC_PodatnikNazwa          +          '          |
' + KSC_PodatnikNIP LIKE '%' + @SearchText@ + '%'))
        OR (@SearchText@ <> '' and KSD_Tag1 LIKE '%' + @SearchText@ + '%')
        OR (@SearchText@ <> '' and KSD_Tag2 LIKE '%' + @SearchText@ + '%')
        OR (@SearchText@ <> '' and KSD_Tag3 LIKE '%' + @SearchText@ + '%')
        and (@Nip@ is null OR dc.KSC_PodatnikNIP = @Nip@)
        and (@DateFrom@ is null or dh.KSH_DataWytworzeniaFa >= @DateFrom@)
        and (@DateTo@ is null or dh.KSH_DataWytworzeniaFa <= @DateTo@)
        and (@GrossAmountFrom@ is null or KSD_SumaBrutto >= @GrossAmountFrom@)
        and (@GrossAmountTo@ is null or KSD_SumaBrutto <= @GrossAmountTo@)
        and (@InvoiceType@ is null or KSD_RodzajFaktury = @InvoiceType@)
    END TRY
    BEGIN CATCH
        DECLARE @ErrorMessage varchar(max) = 'W zapytaniu wystąpił błąd : ' + ERROR_MESSAGE();
        THROW 50001, @ErrorMessage ,1;
    END CATCH

```

Automatyczne generowanie dokumentów

Punkt konfiguracyjny: Ksef

Dokumenty: Tylko wypełnione Generuj

Krajowy System e-Faktur

FS-8/24

Sprzedawca: KRAJOWY SYSTEM E-FAKTUR  
Nabywca: FIRMA 1

Przebieg: Faktura wygenerowana w ramach umowy w zakresie PUA

Linia	Opis towaru/usługi	Cena jednostkowa	Jedn.	Ilość	Wartość netto	Wartość brutto	Podatek
1	Towar 1	0.00	szt	1.00	0.00	0.00	0%

Wartość netto: 0.00 zł  
Wartość brutto: 0.00 zł  
Kwota podatku: 0.00 zł

QR kod

Invoice number (String1): FS-8/24  
Customer (String2): Firma 1

Data utworzenia: 13-03-2025

Lista dokumentów w punkcie AC, jeśli zastosowano powyższe zapytanie na zakładce „Lista” – na liście widoczne są: kolumna „Dokument” z dodatkowymi informacjami i oczekujące na uzupełnienie kolumny atrybutów (Towar, Wartość netto i Wartość brutto)

## Uwaga

W kolumnach atrybutów znajdują się jedynie wartości tekstowe.

30.10.2024

Dokument: FS-50/24 | 30.10.2024 | Firma 1 | 1170418526  
FS-49/24 | 30.10.2024 | Firma 1 | 1170418526

Towar

Wartość netto

Wartość brutto

Szukaj

Wyszukiwanie po fragmencie tekstu dostępnym w kolumnie „Dokument”

[/su\_lightbox]

## Zakładka Kontrolki

Na zakładce „Kontrolki” za pomocą zapytań SQL należy **wskazać wartości, które będą wyświetlane w poszczególnych kontrolkach** po pobraniu dokumentów z KSeF.

Przykłady zapytań SQL dla faktur pobranych z KSeF są dostępne w artykule: [Przykłady zapytań SQL w zakładce Kontrolki dla punktu ACD „Import dokumentów zakupu z KSeF”](#)

Od wersji 2024.3.0 operator może dodawać plik pdf z dokumentem KSeF do kontrolki typu Załącznik. W tym celu powinien w ramach konfiguracji punktu ACD typu „Import dokumentów zakupu z KSeF” wykonać kolejno następujące czynności:

- na zakładce „Ogólne” w polu „Typ obiegu” wybrać typ obiegu, w ramach którego znajduje się kontrolka typu Załącznik;
- na zakładce „Kontrolki” wybrać kontrolkę typu Załącznik i w ramach pola po prawej stronie okna wprowadzić zapytanie SQL – w poniższym przykładzie nazwą pliku będzie nazwa faktury:

```
Select KSD_SourceContent,  
  
CASE  
  
WHEN      KSD_NumerFaktury      LIKE      '%/%'      THEN  
CONCAT(REPLACE(KSD_NumerFaktury, '/', '_'), '.pdf')  
  
ELSE CONCAT(KSD_NumerFaktury, '.pdf')  
  
END AS modified_column  
  
from do.KS_Documents  
  
where KSD_ID=@Id1@
```

## Uwaga

W przypadku zastosowania powyższego zapytania jeżeli w nazwie faktury występuje znak /, zostanie zamieniony na \_ .

## Uwaga

Należy pamiętać, że w odróżnieniu od innych zapytań SQL w przypadku wprowadzania zapytania dla kontrolki typu Załącznik w ramach zakładki „Kontrolki” podczas konfiguracji punktu ACD typu „Import dokumentów zakupu z KSeF” **konieczne jest dodanie frazy ‘.pdf’**, tak, jak przedstawiono w powyższym przykładzie.

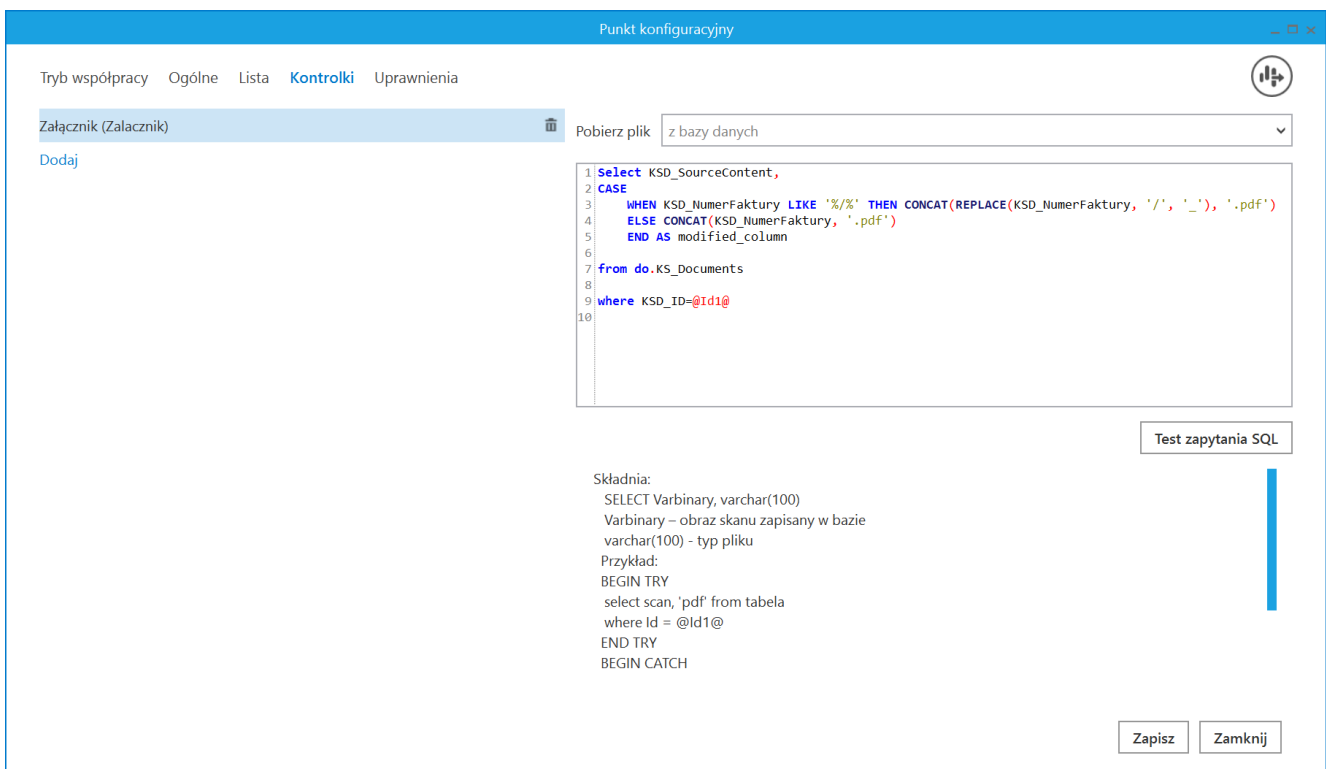

```
1 Select KSD_SourceContent,  
2 CASE  
3   WHEN KSD_NumerFaktury LIKE '%/%' THEN CONCAT(REPLACE(KSD_NumerFaktury, '/', '_'), '.pdf')  
4   ELSE CONCAT(KSD_NumerFaktury, '.pdf')  
5   END AS modified_column  
6  
7 From do.KS_Documents  
8  
9 where KSD_ID=@Id1@  
10
```

Below the editor, there is a 'Test zapytania SQL' (Test SQL query) button. A 'Składnia:' (Syntax) section provides details: 'SELECT Varbinary, varchar(100)', 'Varbinary – obraz skanu zapisany w bazie', 'varchar(100) - typ pliku', and an example query: 'BEGIN TRY select scan, 'pdf' from tabela where Id = @Id1@ END TRY BEGIN CATCH'. At the bottom right, there are 'Zapisz' (Save) and 'Zamknij' (Close) buttons.

Wprowadzanie zapytania dla kontrolki typu Załącznik w ramach zakładki „Kontrolki” podczas konfiguracji punktu ACD typu „Import dokumentów zakupu z KSeF”

Punkt konfiguracyjny

Tryb współpracy   Ogólne   Lista   **Kontrolki**   Uprawnienia

KSDNumerFaktury (KSD\_NumerFaktury) 

KSDKodWaluty (KSD\_KodWaluty) 

KSSDataWystawienia (KSD\_DataWystawienia) 

KSDMiejsceWystawienia (KSD\_MiejsceWystawienia) 

Kontrahent (Kontrahent1) 

Wartość netto podstawowa (Wartoscnetto) 

Wartość brutto (Wartoscbrutto) 

Suma VAT stawka podstawowa (Sumavat) 

Towar (Towar) 

[Dodaj](#)

```
1 select KSD_NumerFaktury
2 from do.KS_Documents
3 where KSD_ID=@Id1@
4
```

Składnia:  
SELECT varchar(900)  
varchar(900) - tekst

Przykład:  
BEGIN TRY  
select txt from dbo.documents where id1 = @Id1@ /\* and  
id2 = @Id2@ \*/  
END TRY  
BEGIN CATCH

Punkt konfiguracyjny typu „Import dokumentów zakupu z KSeF”, zakładka „Kontrolki”

Od wersji 2025.0.0 w ramach zakładki „Kontrolki” uprawniony operator może zdefiniować zapytanie SQL, które przeniesie dane z wybranego atrybutu na określoną kontrolkę typu Tekst.

Uwaga

Zapytania SQL dla poszczególnych atrybutów:

- Dla pola „Atrybut 1”

```
select KSD_Tag1 from do.KS_Documents where KSD_ID=@Id1@
```

- Dla pola „Atrybut 2”

```
select KSD_Tag2 from do.KS_Documents where KSD_ID=@Id1@
```

- Dla pola „Atrybut 3”

```
select KSD_Tag3 from do.KS_Documents where KSD_ID=@Id1@
```

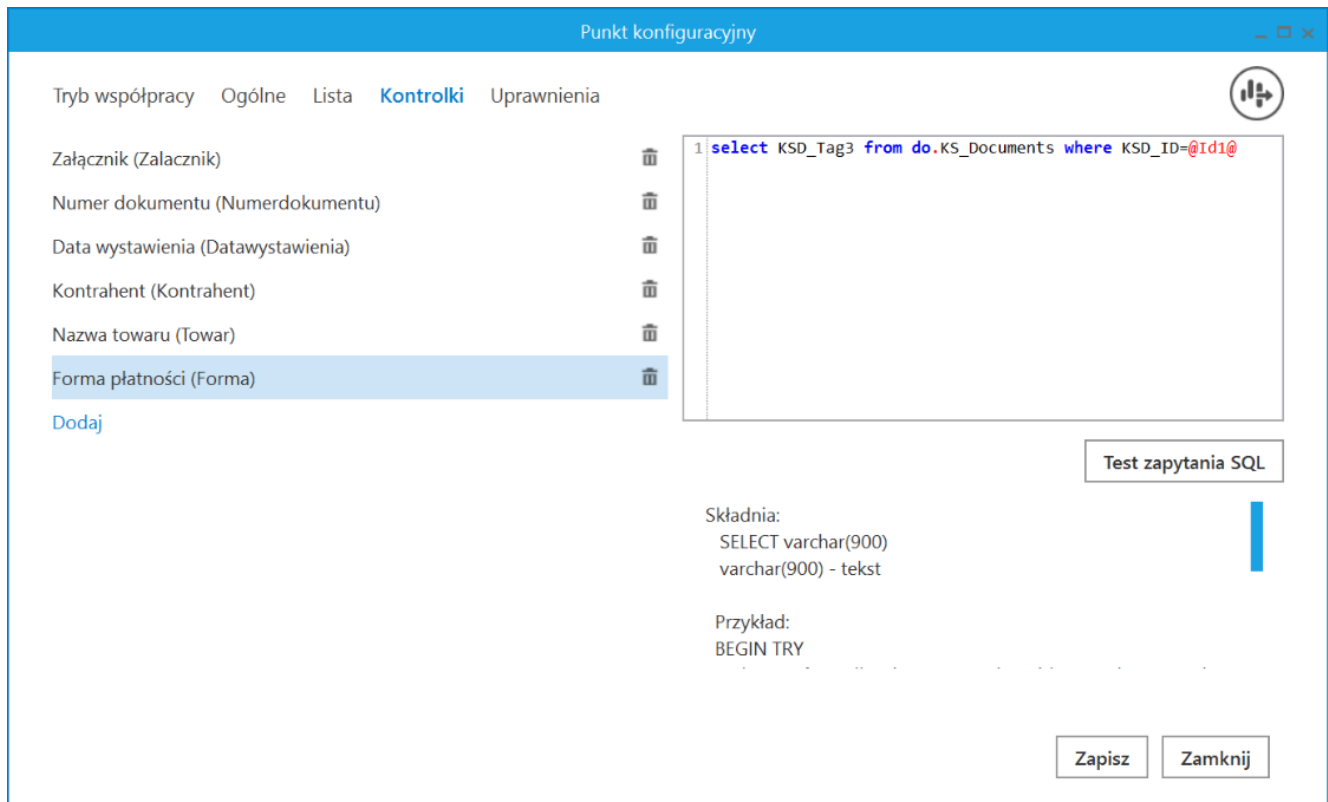

Wprowadzanie na zakładce „Kontrolki” zapytania, które przeniesie dane z pola „Atrybut 3” do kontrolki typu Tekst „Forma płatności”

**W wersji 2025.1.0 umożliwiono zapis pliku XML z KSeF do bazy Comarch DMS, tak, aby możliwe było dodanie go w ramach kontrolki typu Załącznik.**

W tym celu podczas konfiguracji punktu ACD typu „Import dokumentów zakupu z KSeF” na zakładce „Kontrolki” należy po lewej stronie okna wybrać kontrolkę typu Załącznik, do której

ma zostać dodany plik xml, a następnie po prawej stronie, w ramach edytora wprowadzić następujące zapytanie SQL:

```
Select KSD_Xml,
```

```
CASE
```

```
WHEN KSD_NumerFaktury LIKE '%/%' THEN  
CONCAT(REPLACE(KSD_NumerFaktury, '/', '_'), '.xml')
```

```
ELSE CONCAT(KSD_NumerFaktury, '.xml')
```

```
END AS modified_column
```

```
from do.KS_Documents
```

```
where KSD_ID=@Id1@
```

Punkt konfiguracyjny

Tryb współpracy Ogólne Lista **Kontrolki** Uprawnienia

Kod pocztowy (String1)  
Nazwa kontrahenta (Nazwa)  
Załącznik pdf (Attachment1)  
Załącznik XML (Attachment2)  
Dodaj

Pobierz plik z bazy danych

```
1 Select KSD_Xml,  
2  
3  
4 CASE  
5  
6  
7 WHEN KSD_NumerFaktury LIKE '%/%' THEN CONCAT(REPLACE(KSD_NumerFaktury, '/', '_'), '.xml')  
8  
9  
10 ELSE CONCAT(KSD_NumerFaktury, '.xml')  
11  
12  
13 END AS modified_column  
14  
15  
16 from do.KS_Documents  
17  
18  
19 where KSD_ID=@Id1@
```

Test zapytania SQL

Składnia:  
SELECT Varbinary, varchar(100)  
Varbinary – obraz skanu zapisany w bazie  
varchar(100) – typ pliku  
Przykład:  
BEGIN TRY  
select scan, 'pdf' from tabela  
where Id = @Id1@  
END TRY  
BEGIN CATCH  
DECLARE @ErrorMessage varchar(max) = 'W zapytaniu wystąpił błąd : ' + ERROR\_MESSAGE();  
THROW 50001, @ErrorMessage, 1;  
END CATCH

Zapisz Zamknij

Definicja punktu ACD typu „Import dokumentów zakupu z KSeF”, zakładka „Kontrolki” – wprowadzanie zapytania dla kontrolki

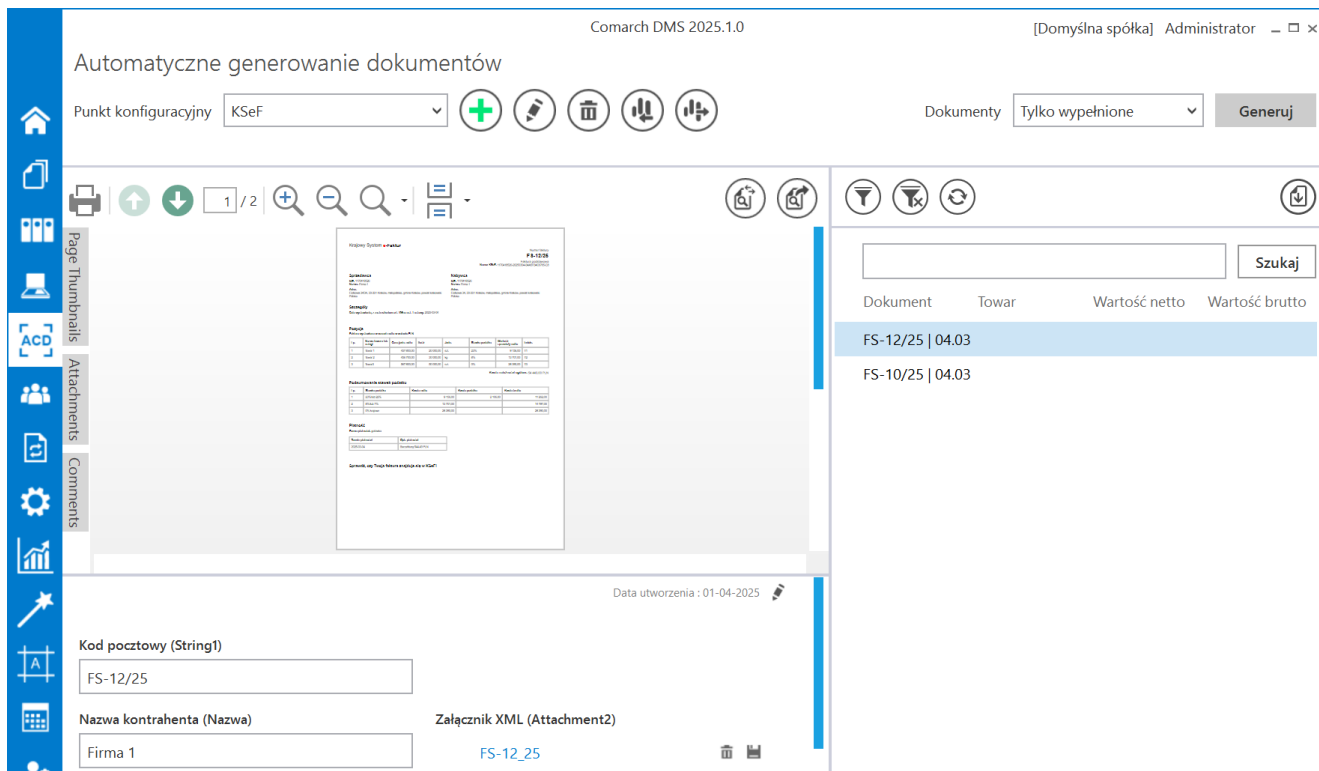

typu „Załącznik XML” (Attachment2)

Gdy definicja punktu ACD została zapisana, wówczas podpięty plik załącznika XML można zobaczyć w oknie punktu ACD.

Punkt ACD typu „Import dokumentów zakupu z KSeF” z widoczną kontrolką „Załącznik XML” (Attachment2) z podpiętym plikiem XML

Po wygenerowaniu dokumentu DMS plik XML jest dostępny w ramach kontrolki typu Załącznik wybranej na definicji punktu ACD. Podobnie jak w przypadku innych plików dołączanych do kontrolki typu Załącznik, plik XML można usunąć za pomocą

ikony  lub zapisać na dysku, klikając w ikonę  , a następnie wybierając odpowiednią lokalizację i naciskając „Zapisz”.

Dokument wygenerowany z punktu ACD typu „Import dokumentów zakupu z KSeF” z kontrolką „Załącznik XML” z podpiętym plikiem XML

## Zakładka Uprawnienia

Na zakładce „Uprawnienia” należy wskazać pracowników, którzy będą mogli procesować dokumenty w ramach punktu.

Uprawnienia mogą być dodawane wyłącznie poprzez wskazanie pracowników, nie ma możliwości dodania uprawnień dla pracowników wskazanego działu czy pracowników zajmujących określone stanowisko.

Na zakładce „Uprawnienia” w ramach typu punktu konfiguracyjnego „Import dokumentów zakupu z KSeF” znajduje się także dodatkowa kolumna „Edycja dokumentu”.

Jeśli operator zaznaczy obok danego pracownika checkbox w ramach kolumny „Edycja dokumentu”, wówczas taki pracownik

będzie mógł zmieniać wartości w kontrolkach bezpośrednio w punkcie ACD.

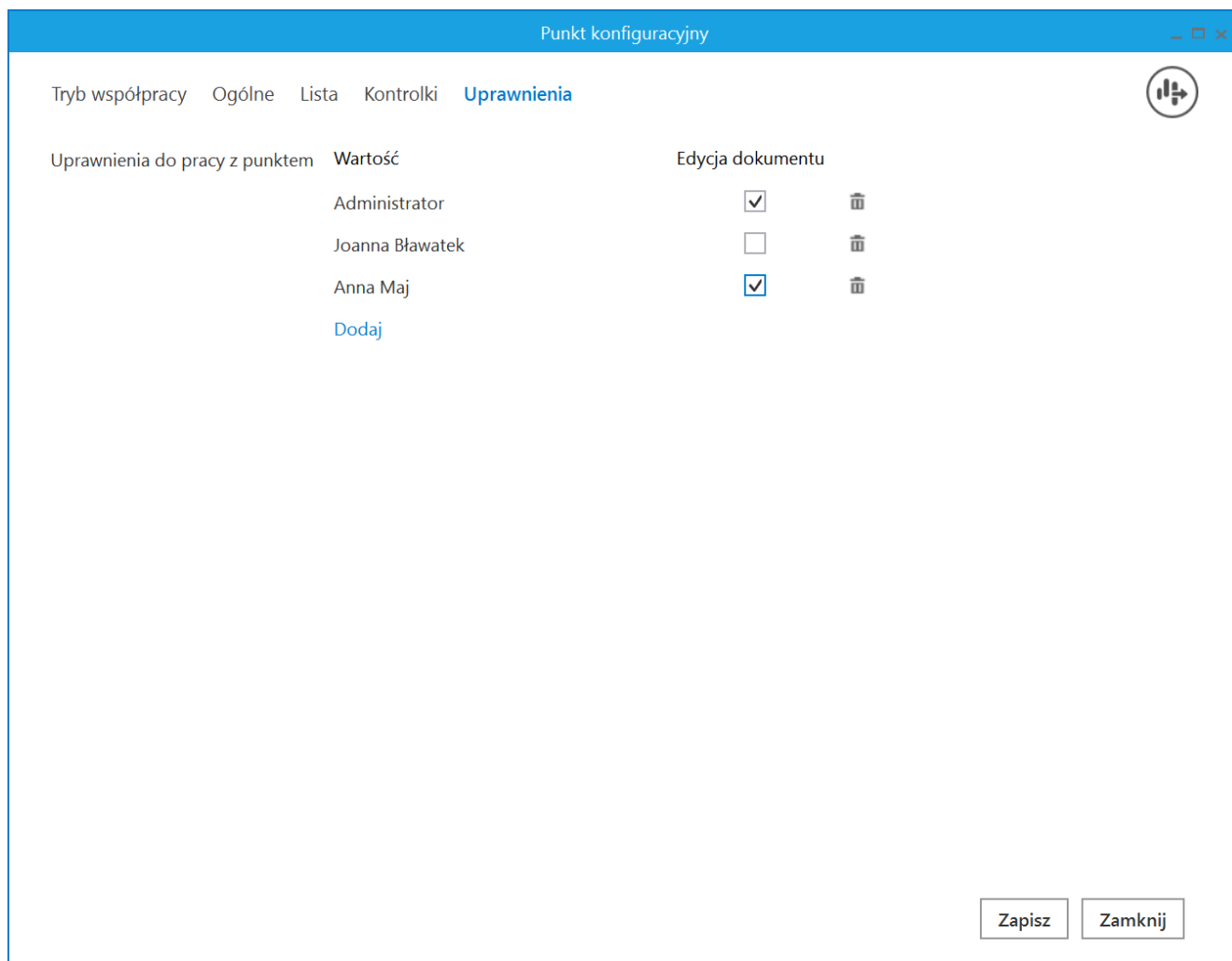

Punkt konfiguracyjny typu „Import dokumentów zakupu z KSeF”, zakładka „Uprawnienia”, tryb jednoosobowy

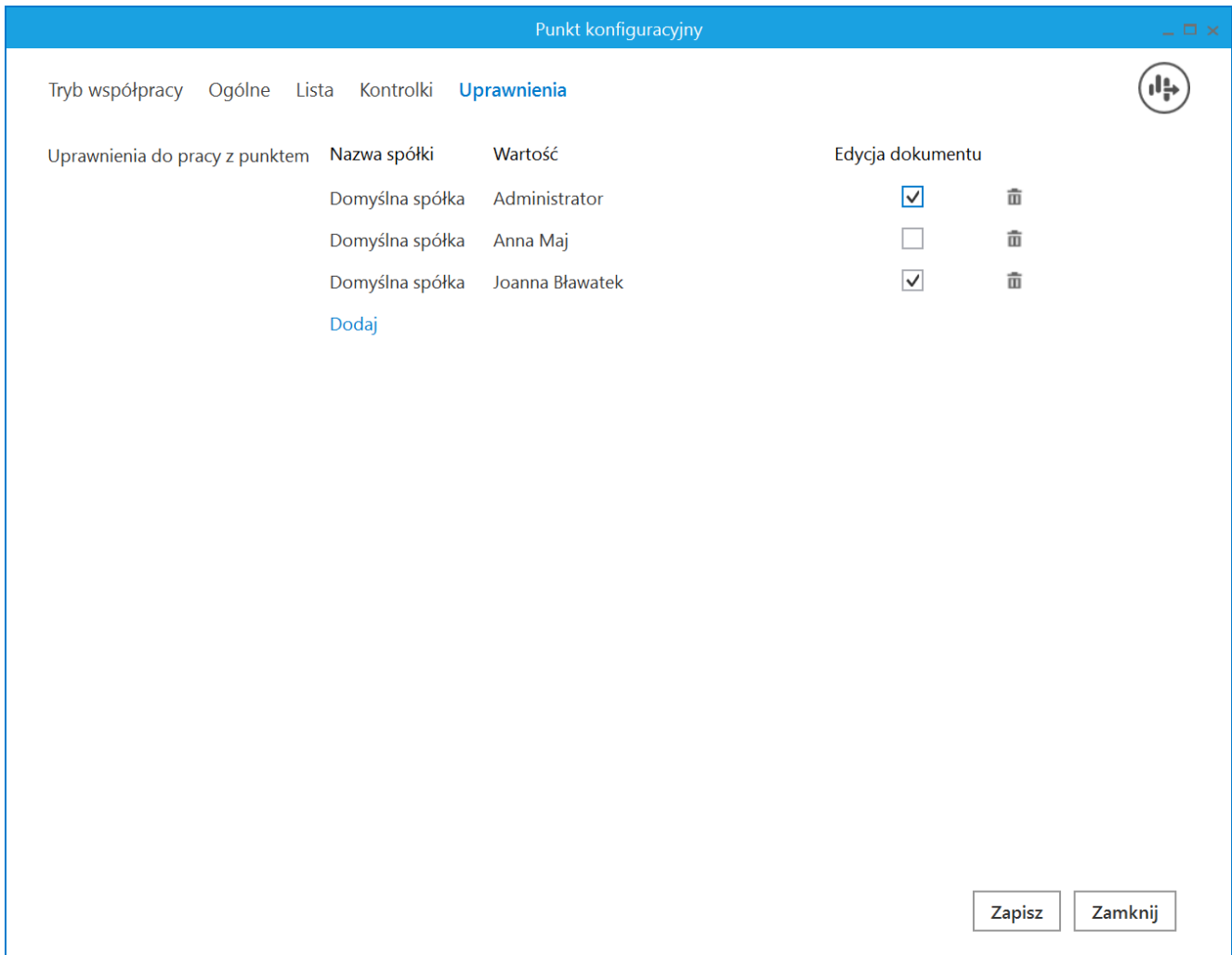

Punkt konfiguracyjny typu „Import dokumentów zakupu z KSeF”, zakładka „Uprawnienia”, tryb wielospółkowy

Uwaga

**Dodanie operatora do uprawnień na punkcie konfiguracyjnym skutkuje nadaniem mu uprawnień do zakładki ACD (we właściwościach pracownika, na zakładce „Uprawnienia”, w sekcji „Funkcjonalności” zostaje zmieniona wartość parametr „Automatyczne generowanie dokumentów” na „TAK”)**

Na każdej zakładce znajduje się ikona  **[Eksport]**, która umożliwia **eksportowanie danego punktu ACD do zapisu na dysk** (zob. [Eksport punktu ACD](#)). Istnieje również możliwość importu punktu konfiguracyjnego typu „Import dokumentów zakupu z KSeF”, podobnie jak w przypadku innych typów punktów ACD. (zob. [Import punktu ACD](#)).

Rozpoczynasz pracę z Comarch DMS i chcesz dowiedzieć się, jak korzystać z programu? A może masz już podstawową wiedzę o Comarch DMS i chcesz dowiedzieć się więcej?

[Sprawdź Szkolenia Comarch DMS!](#)

[Powrót do początku artykułu](#)

---

## Przykłady zapytań SQL w zakładce Kontrolki dla punktu ACD „Import dokumentów zakupu z KSeF”

W ramach zakładki „Kontrolki” w przypadku typu punktu ACD „Import dokumentów zakupu z KSeF” (zob. [Definiowanie punktu konfiguracyjnego \(Import dokumentów zakupu z KSeF\)](#)) można zastosować szereg zapytań SQL, aby z pliku został zmapowany określony rodzaj danych. Poniżej przedstawiono przykłady takich zapytań:

- **Załącznik** – opcja dostępna od wersji 2024.3.0; użytkownik wybiera **kontrolkę typu Załącznik**, znajdującą się w danym typie obiegu (w poniższym przykładzie nazwą pliku będzie nazwa faktury)

```
Select KSD_SourceContent,
```

CASE

```
WHEN      KSD_NumerFaktury      LIKE      '%/%'      THEN  
CONCAT(REPLACE(KSD_NumerFaktury, '/', '_'), '.pdf')
```

```
ELSE CONCAT(KSD_NumerFaktury, '.pdf')
```

```
END AS modified_column
```

```
from do.KS_Documents
```

```
where KSD_ID=@Id1@
```

Uwaga

W przypadku zastosowania powyższego zapytania jeżeli w nazwie faktury występuje znak /, zostanie zamieniony na \_ .

Uwaga

Należy pamiętać, że w odróżnieniu od innych zapytań SQL w przypadku wprowadzania zapytania dla kontrolki typu Załącznik w ramach zakładki „Kontrolki” podczas konfiguracji punktu ACD typu „Import dokumentów zakupu z KSeF” **konieczne jest dodanie frazy ‘.pdf’**, tak, jak przedstawiono w powyższym przykładzie.

- **Numer dokumentu** – użytkownik wybiera **kontrolkę typu Tekst**, znajdującą się w danym typie obiegu

```
select KSD_NumerFaktury
```

```
from do.KS_Documents
```

```
where KSD_ID=@Id1@
```

- **Data wystawienia** – użytkownik wybiera **kontrolkę typu Data i godzina**, znajdującą się w danym typie obiegu

```
Select KSD_DataWystawienia
```

```
from do.KS_Documents
```

```
where KSD_ID=@Id1@
```

- **Miejsce wystawienia** – użytkownik wybiera **kontrolkę typu Tekst**, znajdującą się w danym typie obiegu

```
Select KSD_MiejsceWystawienia
```

```
from do.KS_Documents
```

```
where KSD_ID=@Id1@
```

- **Kontrahent** – użytkownik wybiera **kontrolkę typu Tekst**, znajdującą się w danym typie obiegu

```
select KSC_PodatnikNazwa from do.KS_DocumentContractors p
```

```
join do.KS_Documents d on p.KSC_DocumentID=d.KSD_Id
```

```
where KSD_Id=@Id1@
```

- **Kontrahent (dla współpracy z Comarch ERP Optima)** – użytkownik wybiera **kontrolkę typu Kontrahent**, znajdującą się w danym typie obiegu

```
select top 1 Knt_KntId, Knt_Kod
```

```
from [Nazwa_bazy_DMS].[do].[KS_DocumentContractors]
```

```
join [Nazwa_bazy_ERPOptima].[cdn].[Kontrahenci] on Knt_Nip =  
KSC_PodatnikNIP
```

```
where KSC_ID=@Id1@
```

- **Kontrahent (dla współpracy z Comarch ERP XL)** – użytkownik wybiera **kontrolkę typu Kontrahent**, znajdującą się w danym typie obiegu

```
select top 1 Knt_gidnumer, knt_akronim
```

```
from [Nazwa_bazy_DMS].[do].[KS_DocumentContractors]
```

```
join [Nazwa_bazy_ERPXL].[cdn].[KntKarty] on Knt_Nip =  
KSC_PodatnikNIP
```

```
where KSC_ID=@Id1@
```

- **Towar** – użytkownik wybiera **kontrolkę typu Tekst**, znajdującą się w danym typie obiegu

```
select KSI_ElementNazwa from do.KS_DocumentItems c
```

```
join do.KS_Documents d on c.KSI_DocumentID=d.KSD_Id
```

```
where KSD_Id=@Id1@
```

- **Kod waluty** – użytkownik wybiera **kontrolkę typu Tekst**, znajdującą się w danym typie obiegu

```
Select KSD_KodWaluty
```

```
from do.KS_Documents
```

```
where KSD_ID=@Id1@
```

- **Suma wartości sprzedaży objętej stawką 0% w przypadku wewnątrzspółnotowej dostawy towarów** – użytkownik wybiera **kontrolkę typu Liczba stałoprzecinkowa**, znajdującą się w danym typie obiegu

```
Select KSD_SumaNetto0_WDT
```

```
from do.KS_Documents
```

```
where KSD_ID=@Id1@
```

- **Suma wartości sprzedaży objętej stawką 0% w przypadku eksportu** – użytkownik wybiera **kontrolkę typu Liczba stałoprzecinkowa**, znajdującą się w danym typie obiegu

```
Select KSD_SumaNetto0_Export
```

```
from do.KS_Documents
```

```
where KSD_ID=@Id1@
```

- **Suma wartości sprzedaży zwolnionej od podatku** – użytkownik wybiera **kontrolkę typu Liczba stałoprzecinkowa**, znajdującą się w danym typie obiegu

```
Select KSD_SumaNettoZW
```

```
from do.KS_Documents
```

```
where KSD_ID=@Id1@
```

- **Suma wartości sprzedaży w przypadku dostawy towarów oraz świadczenia usług poza terytorium kraju, z wyłączeniem kwot wykazanych w polach P\_13\_5 i P\_13\_9** – użytkownik wybiera **kontrolkę typu Liczba stałoprzecinkowa**, znajdującą się w danym typie obiegu

```
Select KSD_SumaNettoInna
```

```
from do.KS_Documents
```

```
where KSD_ID=@Id1@
```

- **Suma wartości świadczenia usług, o których mowa w art. 100 ust. 1 pkt 4 ustawy** – użytkownik wybiera **kontrolkę typu Liczba stałoprzecinkowa**, znajdującą się w danym typie obiegu

```
Select KSD_SumaNettoRS
```

```
from do.KS_Documents
```

```
where KSD_ID=@Id1@
```

- **Suma wartości sprzedaży w procedurze odwrotnego obciążenia, dla której podatnikiem jest nabywca zgodnie z art. 17 ust. 1 pkt 7 i 8 ustawy oraz innych przypadków odwrotnego obciążenia występujących w obrocie krajowym** – użytkownik wybiera **kontrolkę typu Liczba stałoprzecinkowa**, znajdującą się w danym typie obiegu

```
Select KSD_SumaNetto00Kraj
```

from do.KS\_Documents

where KSD\_ID=@Id1@

- **Suma wartości sprzedaży w procedurze marży, o której mowa w art. 119 i art. 120 ustawy** – użytkownik wybiera **kontrolkę typu Liczba stałoprzecinkowa**, znajdującą się w danym typie obiegu

Select KSD\_SumaNettoMarza

from do.KS\_Documents

where KSD\_ID=@Id1@

- **Kwota należności ogółem** – użytkownik wybiera **kontrolkę typu Liczba stałoprzecinkowa**, znajdującą się w danym typie obiegu

Select KSD\_SumaBrutto

from do.KS\_Documents

where KSD\_ID=@Id1@

- **Kurs waluty stosowany do wyliczenia kwoty podatku w przypadkach, o których mowa w przepisach Działu VI ustawy na fakturach, o których mowa w art. 106b ust. 1 pkt 4 ustawy** – użytkownik wybiera **kontrolkę typu Liczba stałoprzecinkowa**, znajdującą się w danym typie obiegu

Select KSD\_KursWalutyZ

from do.KS\_Documents

where KSD\_ID=@Id1@

- **Przepis ustawy albo aktu wydanego na podstawie ustawy, na podstawie którego podatnik stosuje zwolnienie od podatku** – użytkownik wybiera **kontrolkę typu Tekst**, znajdującą się w danym typie obiegu

```
Select KSD_SprzedazZWUstawa
```

```
from do.KS_Documents
```

```
where KSD_ID=@Id1@
```

- **Przepis dyrektywy 2006/112/WE, który zwalnia od podatku taką dostawę towarów lub takie świadczenie usług** – użytkownik wybiera **kontrolkę typu Tekst**, znajdującą się w danym typie obiegu

```
Select KSD_SprzedazZWDyrektywa
```

```
from do.KS_Documents
```

```
where KSD_ID=@Id1@
```

- **Inna podstawa prawna wskazująca na to, że dostawa towarów lub świadczenie usług korzysta ze zwolnienia** – użytkownik wybiera **kontrolkę typu Tekst**, znajdującą się w danym typie obiegu

```
Select KSD_SprzedazZWPodstawa
```

```
from do.KS_Documents
```

```
where KSD_ID=@Id1@
```

- **Data dopuszczenia nowego środka transportu do użytku** – użytkownik wybiera **kontrolkę typu Data i godzina**, znajdującą się w danym typie obiegu

```
Select KSD_NSTWDT
```

```
from do.KS_Documents
```

```
where KSD_ID=@Id1@
```

- **Dane dla przypadków, gdy pole RodzajFaktury przyjmuje wartości KOR, KOR\_ZAL lub KOR\_ROZ** – użytkownik wybiera **kontrolkę typu Tekst**, znajdującą się w danym typie obiegu

```
Select KSD_RodzajFaktury
```

```
from do.KS_Documents
```

```
where KSD_ID=@Id1@
```

- **Przyczyna korekty dla faktur korygujących** – użytkownik wybiera **kontrolkę typu Tekst**, znajdującą się w danym typie obiegu

```
Select KSD_PrzyczynaKorekty
```

```
from do.KS_Documents
```

```
where KSD_ID=@Id1@
```

- **Data wystawienia faktury korygowanej** – użytkownik wybiera **kontrolkę typu Data i godzina**, znajdującą się w danym typie obiegu

```
Select KSD_DataWystFaKorygowanej
```

```
from do.KS_Documents
```

```
where KSD_ID=@Id1@
```

- **Numer faktury korygowanej** – użytkownik wybiera **kontrolkę typu Tekst**, znajdującą się w danym typie obiegu

```
Select KSD_NrFaKorygowanej
```

```
from do.KS_Documents
```

```
where KSD_ID=@Id1@
```

- **Numer identyfikujący fakturę korygowaną w Krajowym Systemie e-Faktur (KSeF)** – użytkownik wybiera **kontrolkę typu Tekst**, znajdującą się w danym typie obiegu

```
Select KSD_NrKSeFFaKorygowanej
```

```
from do.KS_Documents
```

where KSD\_ID=@Id1@

- Dla faktury korygującej – okres, do którego odnosi się udzielany opust lub obniżka, w przypadku gdy podatnik udziela opustu lub obniżki ceny w odniesieniu do wszystkich dostaw towarów lub usług dokonanych lub świadczonych na rzecz jednego odbiorcy w danym okresie – użytkownik wybiera **kontrolkę typu Tekst**, znajdującą się w danym typie obiegu

Select KSD\_OkresFaKorygowanej

from do.KS\_Documents

where KSD\_ID=@Id1@

- Poprawny numer faktury korygowanej w przypadku, gdy przyczyną korekty jest błędny numer faktury korygowanej – użytkownik wybiera **kontrolkę typu Tekst**, znajdującą się w danym typie obiegu

Select KSD\_NrFaKorygowany

from do.KS\_Documents

where KSD\_ID=@Id1@

---

## Praca z punktem ACD (pobieranie dokumentów zakupu z KSeF)

W prawym panelu punktu ACD typu „**Import dokumentów zakupu z**

**KSeF**” znajduje się przycisk  **[Import faktur z KSeF]**, który odpowiada za **włączenie importu dokumentów z KSeF**.

## Uwaga

W systemie Comarch DMS integracja z KSeF obejmuje wyłącznie import dokumentów.

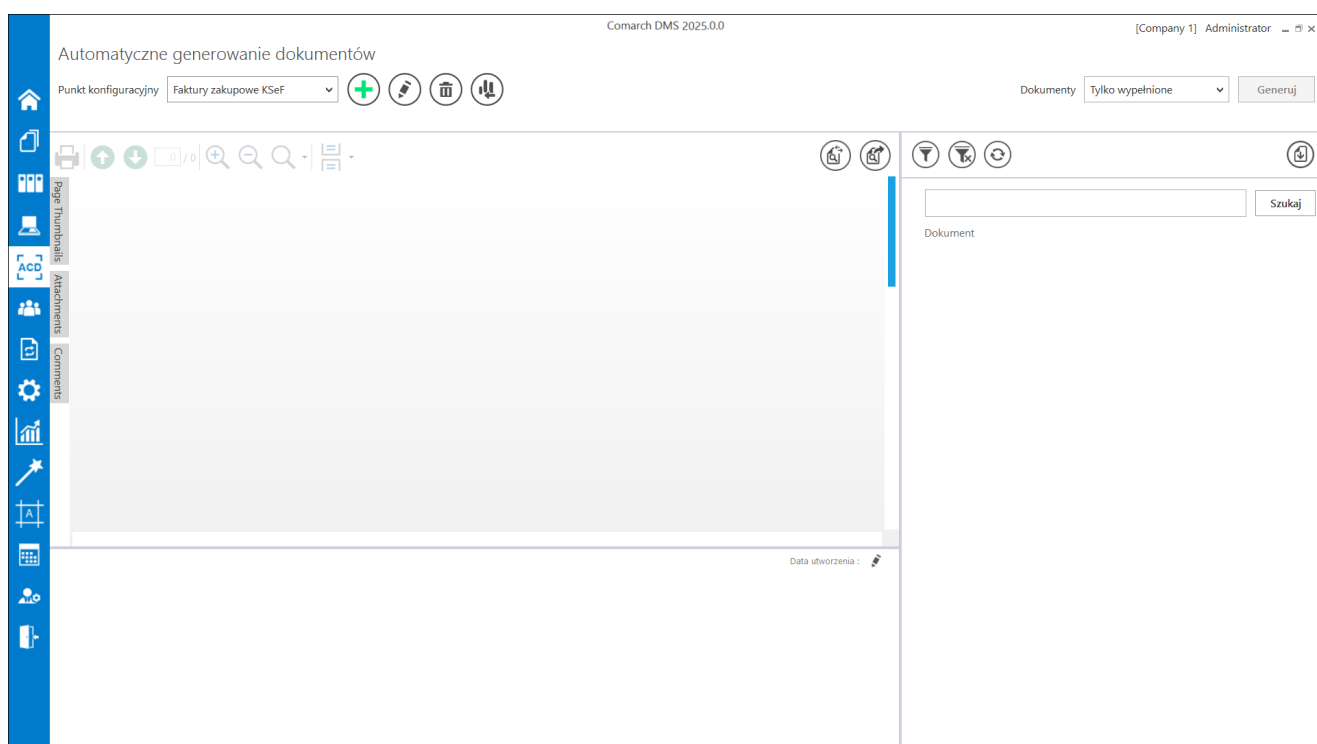

Widok punktu ACD typu „Import dokumentów zakupu z KSeF”

W wersji 2024.3.0 wprowadzono zmiany dotyczące okna „**Import faktur z KSeF**”, które jest wyświetlane po kliknięciu w

przycisk  **[Import faktur z KSeF]**. W ramach okna „Import faktur z KSeF” dostępne są trzy opcje:

- **Nowe** – opcja zaznaczona domyślnie; operator powinien zaznaczyć tę opcję, jeśli chce, aby zostały pobrane dane wszystkich faktur zarejestrowanych od czasu ostatniego importu faktur (przyjęte w KSeF w dniu, gdy ostatnio dokonywano importu lub później);

#### Uwaga

Jeżeli nie pobierano do tej pory żadnych faktur, wówczas po zaznaczeniu tej opcji i kliknięciu w przycisk „Importuj” importowane są dane faktur z bieżącego oraz poprzedniego miesiąca. W ramach tej opcji nie następuje weryfikacja, czy w historii importowania faktur są luki.

- **Za okres Od [dzień.miesiąc.data] Do [dzień.miesiąc.data]** – operator powinien zaznaczyć tę opcję, a następnie wybrać daty w polach „Od” i „Do”, jeśli chce, aby zostały pobrane dane faktur przyjętych w KSeF w wybranym okresie; domyślnie w polach wybrana jest aktualna data;

#### Uwaga

W ramach opcji *Za okres Od [dzień.miesiąc.data] Do [dzień.miesiąc.data]* konieczny jest wybór wartości zarówno w polu „Od”, jak i „Do”. System sprawdza według numeru KSeF dokumentu, czy pobierane faktury zostały już zaimportowane do bazy Comarch DMS.

- **Numer KSeF** – operator powinien zaznaczyć tę opcję, jeżeli chce pobrać dane konkretnej faktury przyjętej w KSeF. Po zaznaczeniu opcji należy wprowadzić w wyznaczonym polu numer KSeF wybranej faktury;

#### Uwaga

System sprawdza według numeru KSeF dokumentu, czy dana faktura została już zaimportowana do bazy Comarch DMS

Po wyborze opcji w oknie „Import faktur z KSeF” i ewentualnym wypełnieniu wymaganych pól należy kliknąć w przycisk

**Importuj**

**[Importuj]**, aby pobrać dane faktur z bazy KSeF do bazy Comarch DMS, zgodnie z wybranymi kryteriami.

#### Uwaga

Jeśli autoryzacja przez token zakończy się niepowodzeniem, wówczas podczas próby importu dokumentów z KSeF zostanie wyświetlone okno z certyfikatami, w ramach którego należy wskazać właściwy certyfikat.

**Anuluj**

Jeżeli natomiast operator kliknie w przycisk **[Anuluj]** w ramach okna „Import faktur z KSeF”, wówczas okno zostanie zamknięte, a dane faktur z KSeF nie zostaną pobrane do Comarch DMS.

Import faktur z KSeF

Nowe

Za okres    Od     Do

Numer KSeF

Okno „Import faktur z KSeF”

**Importuj**

Kiedy **użytkownik kliknie w przycisk**

[Importuj], wówczas:

- jeśli przedtem na zakładce „KSeF” (tryb jednofirmowy) lub „Połączenia z ERP” (tryb wielofirmowy) uzupełniono tylko pole „NIP firmy”, a nie uzupełniono pola „Token KSeF” – zostanie otwarte okno „Importowanie dokumentów” oraz okno „Wybierz certyfikat”, w którym należy **wybrać certyfikat uwierzytelniający do KSeF. Jeżeli użytkownik nie uzupełni pola „Token KSeF”, wówczas za każdym razem**

Importuj

po naciśnięciu przycisku [Importuj] **konieczny będzie wybór certyfikatu.**

Uwaga

Zalecane jest uwierzytelnianie za pomocą tokena.

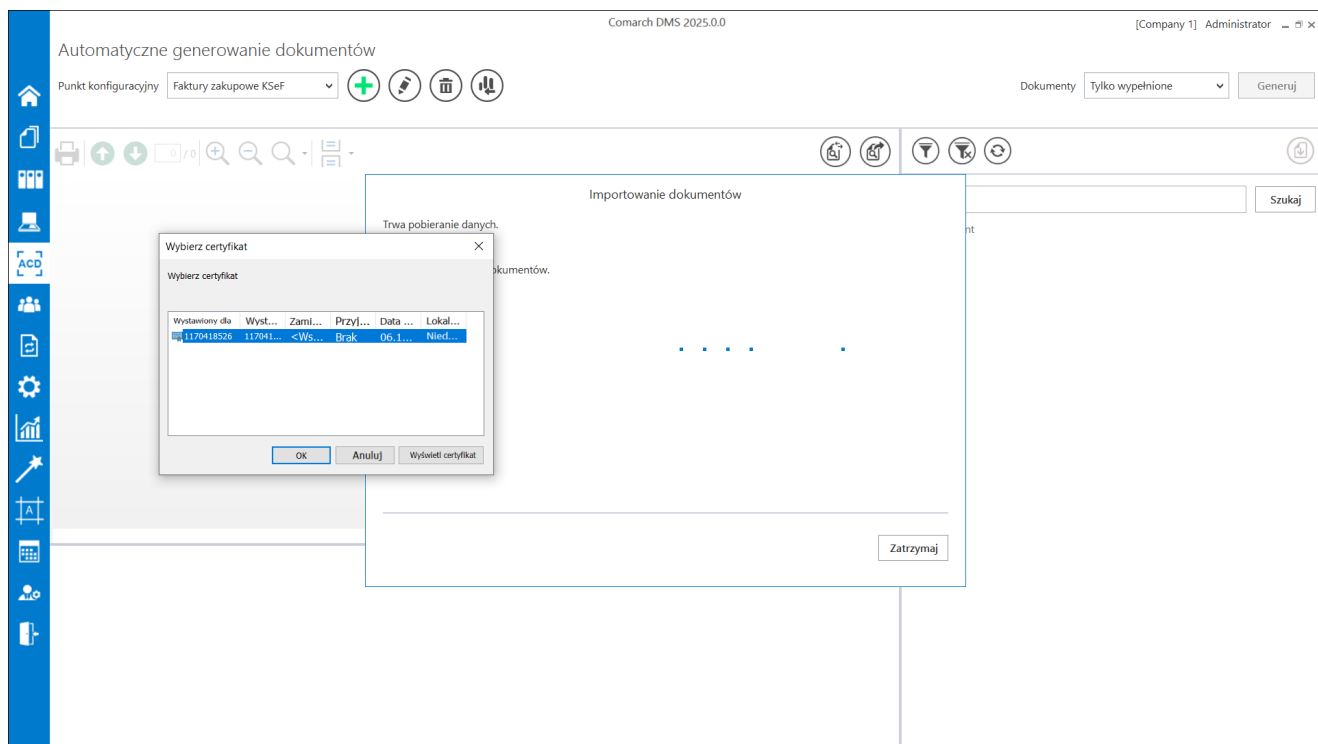

Wybór certyfikatu w oknie „Wybierz certyfikat”

- jeśli przedtem na zakładce „KSeF” (tryb jednofirmowy) lub „Połączenia z ERP” (tryb wielofirmowy) uzupełniono zarówno pole „NIP firmy”, jak również pole „Token KSeF” – zostanie otwarte okno „Importowanie dokumentów”, **bez konieczności wyboru certyfikatu**

Uwaga

Jeśli token, który wprowadzono w polu „Token KSeF” został unieważniony w systemie KSeF, wówczas po kliknięciu przycisku

A rectangular button with a thin black border and the text "Importuj" centered inside.

[Importuj] również konieczny jest wybór certyfikatu.

W przypadku wyboru niewłaściwego certyfikatu lub wystąpienia innego błędu (zob. rozdział *Przykładowe błędy* poniżej) pobieranie faktur z KSeF **nie będzie** możliwe – zostaje wówczas wyświetlony następujący komunikat:

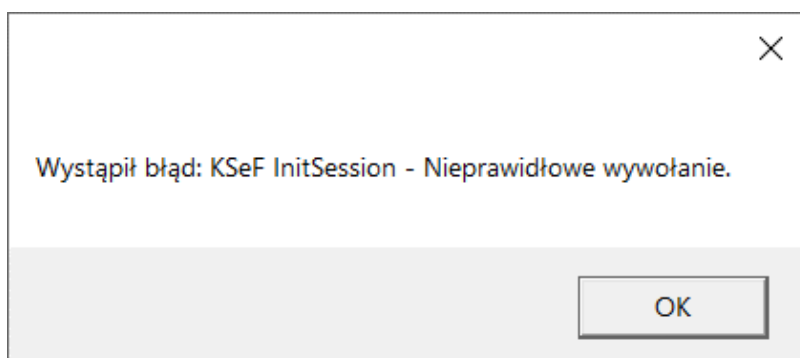

Komunikat wyświetlany, jeśli próbowano pobrać faktury z KSeF po wyborze niewłaściwego certyfikatu

Dokumenty, które zostały zarejestrowane w Comarch DMS, a nie zostały jeszcze wygenerowane do dokumentu Comarch DMS, są widoczne na liście dokumentów w prawym panelu.

Nazwy dokumentów KSeF, które nie zostały jeszcze otwarte w danym punkcie ACD, są zaznaczone **pogrubioną** czcionką na liście dokumentów.

Widok punktu ACD typu „Import dokumentów zakupu z KSeF” z nieprzeczytanym dokumentem (FS-30/24)

W wersji 2024.3.0 zmieniono dotychczasową nazwę kolumny z listą dokumentów „Numer dokumentu” na „Dokument” i dodano nowe ikony nad listą dokumentów:

**[Filtry]** – po kliknięciu w tę ikonę wyświetlane jest okno, które pozwala na zdefiniowanie warunków do wyszukiwania dokumentów na liście. W ramach okna dostępne są następujące pola:

- NIP firmy – w ramach pola można zawęzić pobieranie danych według wprowadzonej wartości NIP; wprowadzoną wartość można wyczyścić, klikając w znak x po prawej stronie pola;
- Data przyjęcia w KSeF – od – w ramach pola można wybrać datę, zgodnie z którą będzie filtrowana lista dokumentów w punkcie ACD – widoczne będą tylko faktury przyjęte w KSeF od wybranej daty; wprowadzoną wartość można wyczyścić, klikając w znak x po prawej stronie pola;
- Data przyjęcia w KSeF – do – w ramach pola można wybrać datę, zgodnie z którą będzie filtrowana lista dokumentów w punkcie ACD – widoczne będą tylko faktury przyjęte w KSeF do wybranej daty; wprowadzoną wartość można wyczyścić, klikając w znak x po prawej stronie pola;
- Wartość brutto [wartość od] [wartość do] – w ramach filtra można wprowadzić zakres wartości brutto faktury, zgodnie z którym nastąpi zawężenie pobieranych danych; dostępne są dwa pola: pierwsze pole od lewej strony, to pole „wartość od”, drugie pole od lewej strony to „wartość do”; operator może wybrać wartość w jednym z pól lub w obu
- Typ dokumentu – w ramach filtra można wybrać jeden typ dokumentu według którego ma zostać zawężone pobranie danych dokumentów. Dostępne opcje to:
  - faktura VAT
  - faktura uproszczona
  - faktura rozliczeniowa
  - faktura zaliczkowa

- faktura korygująca
- faktura korygująca fakturę rozliczeniową
- korekta faktury zaliczkowej

Wprowadzoną wartość można wyczyścić, klikając w znak x po prawej stronie pola.

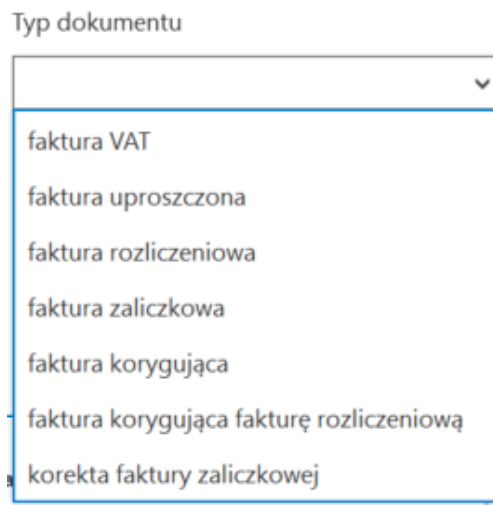

Lista opcji dostępnych w polu „Typ dokumentu”

- Stan faktury – w ramach filtra można wybrać jeden stan dokumentu, według którego ma zostać zawężone pobranie danych dokumentów. Dostępne opcje to:
  - zarejestrowane w DMS – tzn. wygenerowano wcześniej w Comarch DMS dokumenty o takich samych numerach KSeF i nie zostały one odrzucone w punkcie ACD;
  - niezarejestrowane w DMS – opcja domyślnie zaznaczona; nie wygenerowano wcześniej w Comarch DMS dokumentów o takich samych numerach KSeF i nie zostały one odrzucone w punkcie ACD;
  - odrzucone – dokumenty, które odrzucono na punkcie ACD
  - wszystkie – wszystkie dokumenty: zarejestrowane, niezarejestrowane i odrzucone

Aby uruchomić filtrowanie listy dokumentów według warunków zdefiniowanych w oknie filtry, należy kliknąć w przycisk

Filtruj

**[Filtruj]** – wówczas lista dokumentów w punkcie ACD zostanie zawężona zgodnie z wybranymi wartościami.

**Filtruj**

NIP firmy

Data przyjęcia w KSeF - od

 ×

Data przyjęcia w KSeF - do

 ×

Wartość brutto

Typ dokumentu

---

**Stan faktury** ▲

zarejestrowane w DMS

niezarejestrowane w DMS

odrzucone

wszystkie

Okno „Filtry”

**[Usuń filtry]** – jeśli operator kliknie w tę ikonę, wtedy wszystkie warunki wyszukiwania dokumentu, które

zdefiniowano w oknie „Filtry” oraz w ramach wyszukiwarki obok przycisku „Szukaj”, zostaną usunięte

**[Odśwież]** – gdy operator kliknie w tę ikonę, wówczas zostanie wyświetlona aktualna lista dokumentów

Operator może również zawęzić listę dokumentów lub wyszukać na niej dokument, wpisując frazę w polu wyszukiwarki nad listą

Szukaj

dokumentów, a następnie klikając przycisk **[Szukaj]**, podobnie, jak miało to miejsce w dotychczasowych wersjach.

W wersji 2023.0.0 dodano opcję odrzucenia dokumentu w punkcie ACD – w tym celu operator powinien kliknąć prawym przyciskiem myszy na daną pozycję na liście dokumentów w punkcie ACD i

Odrzuć

kliknąć wyświetlony wówczas przycisk **[Odrzuć]** – wtedy dokument zniknie z listy dokumentów niezarejestrowanych (jeśli miał taki status) i zostanie zarchiwizowany.

Uwaga

Wybór opcji „Odrzuć” jest możliwy tylko dla jednego dokumentu na raz.

Comarch DMS 2025.0.0 Administrator

Automatyczne generowanie dokumentów

Punkt konfiguracyjny: KSeF

Dokumenty: Tylko wypełnione **Generuj**

Krajowy System e-Faktur

Numer faktury **FS-34-24**  
Faktura podstawowa  
Numer KSeF: 1170418526-20240924-21C5FBE453E5-4E

**Sprzedawca**  
NIP: 1170418526  
Nazwa: Firma 1  
Adres: Fiołkowa 34/34, 30-361 Kraków, małopolskie, gmina Kraków, powiat krakowski, Polska

**Nabywca**  
NIP: 1170418526  
Nazwa: Firma 1  
Adres: Fiołkowa 34, 30-361 Kraków, małopolskie, gmina Kraków, powiat krakowski, Polska

**Szczegóły**  
Data wystawienia, z zastrzeżeniem art. 106na ust. 1 ustawy: 2024-09-24

**Pozycje**  
Faktura wystawiona w cenach netto w walucie PLN

Lp.	Nazwa towaru lub usługi	Cena jedn. netto	Ilość	Jedn.	Stawka podatku	Wartość sprzedaży netto	Indeks

Data utworzenia: 26-09-2024

Numer dokumentu (Numer\_dokumentu): FS-34-24

Kontrahent (Kontrahent): [X] [FIR1] Firma 1

Dokument

Szukaj

FS-34-24 **Odrzuć**

FS\_33\_24

FS-32-24

FS/31/24

**FS-30/24**

**FS-17/24**

FS-8/24

**FS-7/24**

**FS-6/24**

FS-5/24

FS-4/24

FS-3/24

FS-2/24

FS-1/24

## Odrzucenie dokumentu w punkcie ACD

W wersji 2023.0.0 dodano opcję przywrócenia dokumentu w punkcie ACD – w tym celu operator powinien kolejno:

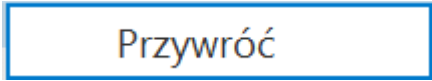
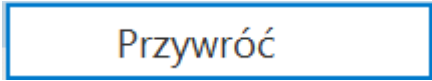
- Nacisnąć przycisk  **[Filtry]**;
- Zaznaczyć opcję „odrzucone” lub „wszystkie” w ramach pola „Stan faktury”;
- Nacisnąć przycisk  **[Filtruj]**;
- Na wyświetlonej liście wszystkich dokumentów lub dokumentów odrzuconych kliknąć prawym przyciskiem myszy na daną pozycję i nacisnąć wyświetlony  **[Przywróć]** wóczas przycisk  **[Przywróć]** – wtedy dokument zostaje przywrócony i jest widoczny na liście dokumentów niezarejestrowanych (jeśli przedtem miał taki status).

## Uwaga

Wybór opcji „Przywróć” jest możliwy tylko dla jednego dokumentu na raz.

## Przywrócenie dokumentu w punkcie ACD

Od wersji 2025.0.0 na liście przeprocesowanych dokumentów w zależności od tego, czy i ile nazw atrybutów wprowadzono na zakładce „Ogólne” podczas konfiguracji punktu ACD (0,1,2 lub 3) widoczne jest 1- 4 kolumn.

Aby wprowadzić wartość w dodatkowych kolumnach, należy kliknąć w daną komórkę w wybranej kolumnie i wierszu, a następnie w poszerzonym polu edycji wpisać tekst. Wówczas wprowadzone dane zostaną zapisane w wybranych kontrolkach typu tekst.

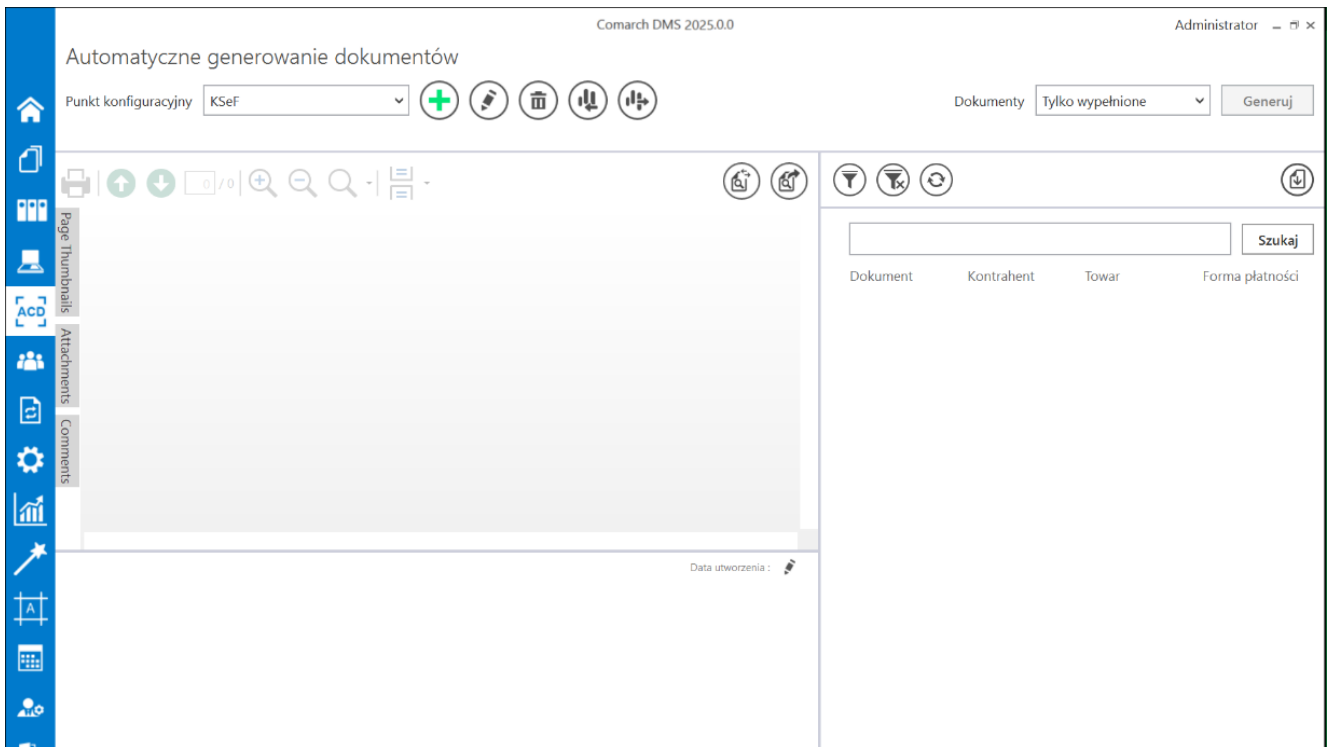

Widok listy dokumentów w punkcie ACD typu „Import dokumentów zakupu z KSeF”, jeśli na zakładce „Ogólne” uzupełniono pola „Atrybut 1”, „Atrybut 2” i „Atrybut 3” – przed rozpoczęciem pracy w punkcie

Dokument	Kontrahent	Towar	Forma płatności
! FS-52/24	Firma 1	Towar	gotówka
! FS-51/24			
! FS-50/24			
! FS-49/24			
! FS-43/24			
! FS-35/24			
! FS-34-24			
! FS_33_24			
! FS-32-24			
! FS/31/24			

Widok listy dokumentów w punkcie ACD typu „Import dokumentów zakupu z KSeF”, jeśli na zakładce „Ogólne” uzupełniono pola „Atrybut 1”, „Atrybut 2” i „Atrybut 3” i przeprocesowano dokument – wprowadzanie wartości dla „Atrybutu 3” (w tym przypadku to „Forma płatności”)

Comarch DMS 2025.0.0 Administrator

Automatyczne generowanie dokumentów

Punkt konfiguracyjny: KSeF

Dokumenty: Tylko wypelnione

Generuj

Krajowy System e-Faktur

Numer faktury: FS-52/24

Faktura 800589088

Numer KSeF: 1170418528-20241120-38616E99603.D8

Data utworzenia: 10-01-2025

Sprzedawca:  
 NIP: 1170418528  
 Nazwa: Firma 1  
 Adres: Polkowice 34-34, 30-301 Kraków, matopolskie, gmina Kraków, powiat krakowski, Polska

Nabywca:  
 NIP: 1170418528  
 Nazwa: Firma 1  
 Adres: Polkowice 34, 30-301 Kraków, matopolskie, gmina Kraków, powiat krakowski, Polska

Szczegóły

Numer dokumentu (Numer\_dokumentu): FS-52/24

Data wystawienia (Data\_wystawienia): 2024-11-20

Kontrahent (Kontrahent): Firma 1

Nazwa towaru (Towar): Towar 1

Forma płatności (Forma): gotówka

Dokument	Kontrahent	Towar	Forma płatności
FS-52/24	Firma 1	Towar 1	gotówka
! FS-51/24			
! FS-50/24			
! FS-49/24			
! FS-43/24			
! FS-35/24			
! FS-34-24			
! FS_33_24			
! FS-32-24			
! FS/31/24			

Widok listy dokumentów w punkcie ACD typu „Import dokumentów zakupu z KSeF”, jeśli na zakładce „Ogólne” uzupełniono pola „Atrybut 1”, „Atrybut 2” i „Atrybut 3” i przeprocesowano dokument – mapowanie danych z atrybutów do kontrolki typu Tekst

Jeśli wcześniej wprowadzono wartość atrybutu do tabeli do.KS\_Documents, wówczas po przesunięciu kursora na daną komórkę w ramach kolumny atrybutu zostanie wyświetlona pełna wartość komórki.

Kiedy operator kliknie w nazwę danej kolumny, obok niej pojawi się ikona ▲ – w takim przypadku lista jest posortowana w danej kolumnie według wartości rosnąco. Jeżeli operator kliknie ponownie w nazwę kolumny, wówczas obok tej nazwy wyświetlona zostaje ikona ▼ – wtedy lista zostaje posortowana w danej kolumnie według wartości malejąco

Sortowanie dokumentów rosnąco ma miejsce według następującej kolejności:

- Uszeregowane alfabetycznie;
- Uszeregowane według kolejności numerycznej (0-9);
- Uszeregowane według znaków specjalnych.

Sortowanie dokumentów malejąco ma miejsce według następującej kolejności:

- Uszeregowane według znaków specjalnych;
- Uszeregowane według kolejności numerycznej (9-0);
- Uszeregowane alfabetycznie.

Jeśli operator przesunie kursor na początek nazwy danej kolumny, wówczas między kolumnami pojawia się ikona dwustronnej strzałki  (kolor strzałki jest zależny od ustawień komputera dla wyglądu kursora) – wówczas po kliknięciu lewym przyciskiem myszki można zmieni szerokość kolumny, przeciągając ją w prawo albo w lewo.

Po kliknięciu na daną pozycję na liście dokumentów podgląd dokumentu z KSeF zostanie wyświetlony w lewym panelu, a pod nim widoczna będzie lista kontroltek, którą określono w ramach zakładki „Kontrolki” podczas definiowania danego punktu konfiguracyjnego.

Jeśli dany operator nie ma prawa do edycji dokumentu KSeF w punkcie ACD (podczas konfiguracji danego punktu ACD typu „Import dokumentów zakupu z KSeF” w ramach zakładki „Uprawnienia” nie zaznaczono dla niego parametru „Edycja dokumentu”), wówczas kontrolki na danym dokumencie w punkcie ACD są wyszarzone i niedostępne do edycji.

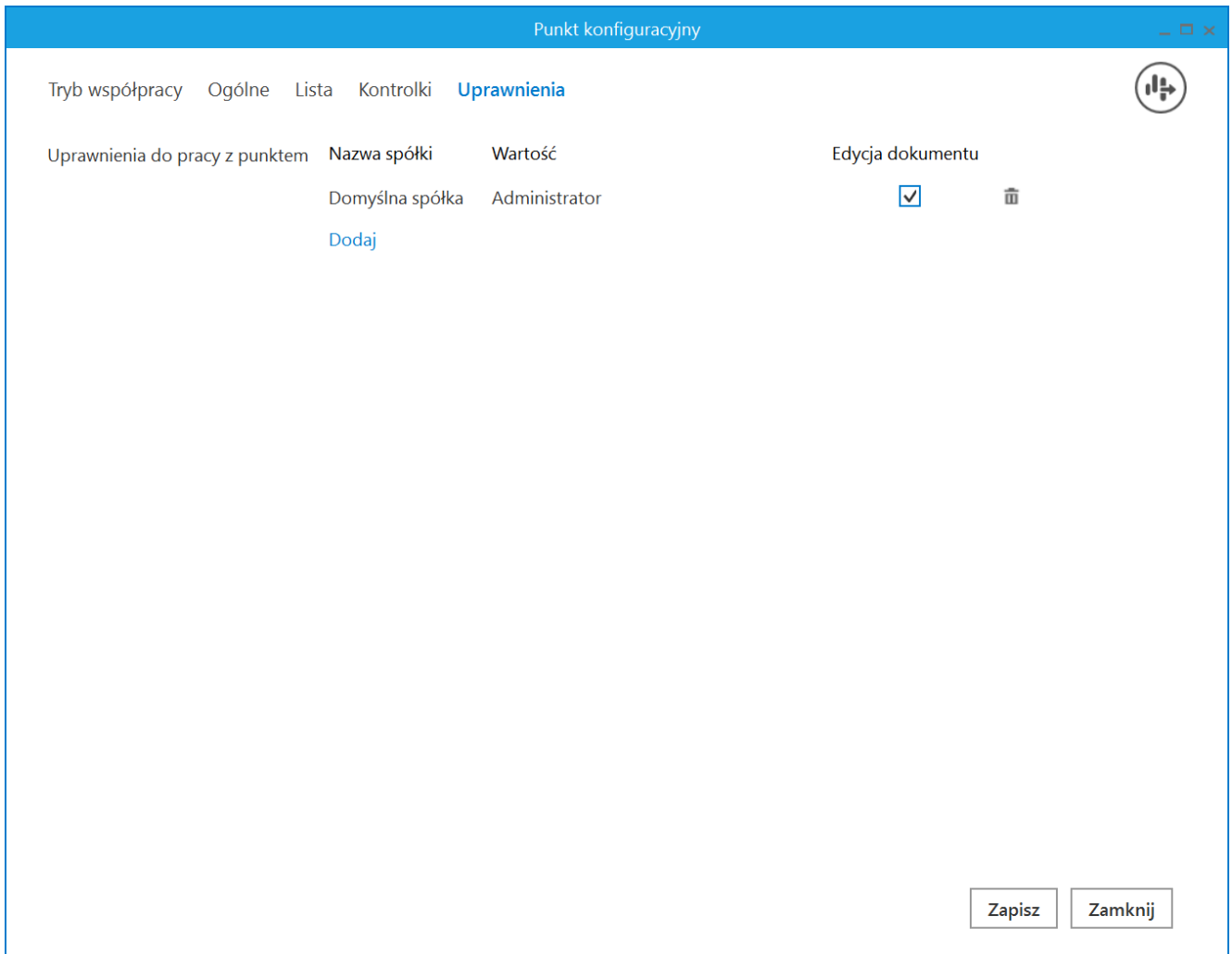

Zaznaczanie parametru „Edycja dokumentu” dla operatora „Administrator”

Comarch DMS 2025.0.0 Administrator

Automatyczne generowanie dokumentów

Punkt konfiguracyjny: Faktury zakupowe KSeF

Dokumenty: Tylko wypełnione Generuj

Krajowy System e-Faktur

Numer faktury: **FS-49/24**  
Faktura podstawowa  
Numer KSeF: 1170418526-20241030-6E963FBD2F46-A9

**Sprzedawca**  
NIP: 1170418526  
Nazwa: Firma 1  
Adres: Fiołkowa 34/34, 30-361 Kraków, małopolskie, gmina Kraków, powiat krakowski, Polska

**Nabywca**  
NIP: 1170418526  
Nazwa: Firma 1  
Adres: Fiołkowa 34, 30-361 Kraków, małopolskie, gmina Kraków, powiat krakowski, Polska

**Szczegóły**  
Data wystawienia, z zastrzeżeniem art. 106na ust. 1 ustawy: 2024-10-30

Data utworzenia: 30-10-2024

KSD\_NumerFaktury (KSD\_NumerFaktury): FS-49/24

Nazwa kontrahenta (Nazwa): Firma 1

KSD\_DataWystawienia (KSD\_DataWystawienia): 2024-10-30

KSD\_KodWaluty (KSD\_KodWaluty): PLN

Wartość netto podstawowa (Wartoscnetto): 155,025.00

Pracujący punkt konfiguracyjny typu „Import dokumentów zakupu z KSeF” (gdy użytkownik ma prawo do edycji wartości w kontrolkach)

Comarch DMS 2025.0.0 AnnaMaj

Automatyczne generowanie dokumentów

Punkt konfiguracyjny: Faktury zakupowe KSeF

Dokumenty: Tylko wypełnione Generuj

Krajowy System e-Faktur

Numer faktury: **FS-50/24**  
Faktura podstawowa  
Numer KSeF: 1170418526-20241030-428F7B32BCFE-7E

**Sprzedawca**  
NIP: 1170418526  
Nazwa: Firma 1  
Adres: Fiołkowa 34/34, 30-361 Kraków, małopolskie, gmina Kraków, powiat krakowski, Polska

**Nabywca**  
NIP: 1170418526  
Nazwa: Firma 1  
Adres: Fiołkowa 34, 30-361 Kraków, małopolskie, gmina Kraków, powiat krakowski, Polska

**Szczegóły**  
Data wystawienia, z zastrzeżeniem art. 106na ust. 1 ustawy: 2024-10-30

**Pozwicie**

Data utworzenia: 30-10-2024

KSD\_NumerFaktury (KSD\_NumerFaktury): FS-50/24

Nazwa kontrahenta (Nazwa): Firma 1

KSD\_DataWystawienia (KSD\_DataWystawienia): 2024-10-30

KSD\_KodWaluty (KSD\_KodWaluty): PLN

Wartość netto podstawowa (Wartoscnetto): 414,000.00

Pracujący punkt konfiguracyjny typu „Import dokumentów zakupu

z KSeF” (gdy użytkownik nie ma prawa do edycji wartości w kontrolkach)

Po sprawdzeniu danych w kontrolkach i ewentualnym uzupełnieniu

Generuj

wartości **należy kliknąć w przycisk [Generuj]**, aby **został utworzony nowy dokument w ramach typu obiegu, który zdefiniowano dla danego punktu ACD.**

Istnieje możliwość **zatrzymania generowania dokumentów** – w tym

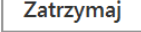
celu należy kliknąć w przycisk  **[Zatrzymaj]**, który znajduje się w oknie „Inicjowanie dokumentów”. Generowanie dokumentów zostanie wówczas przerwane.

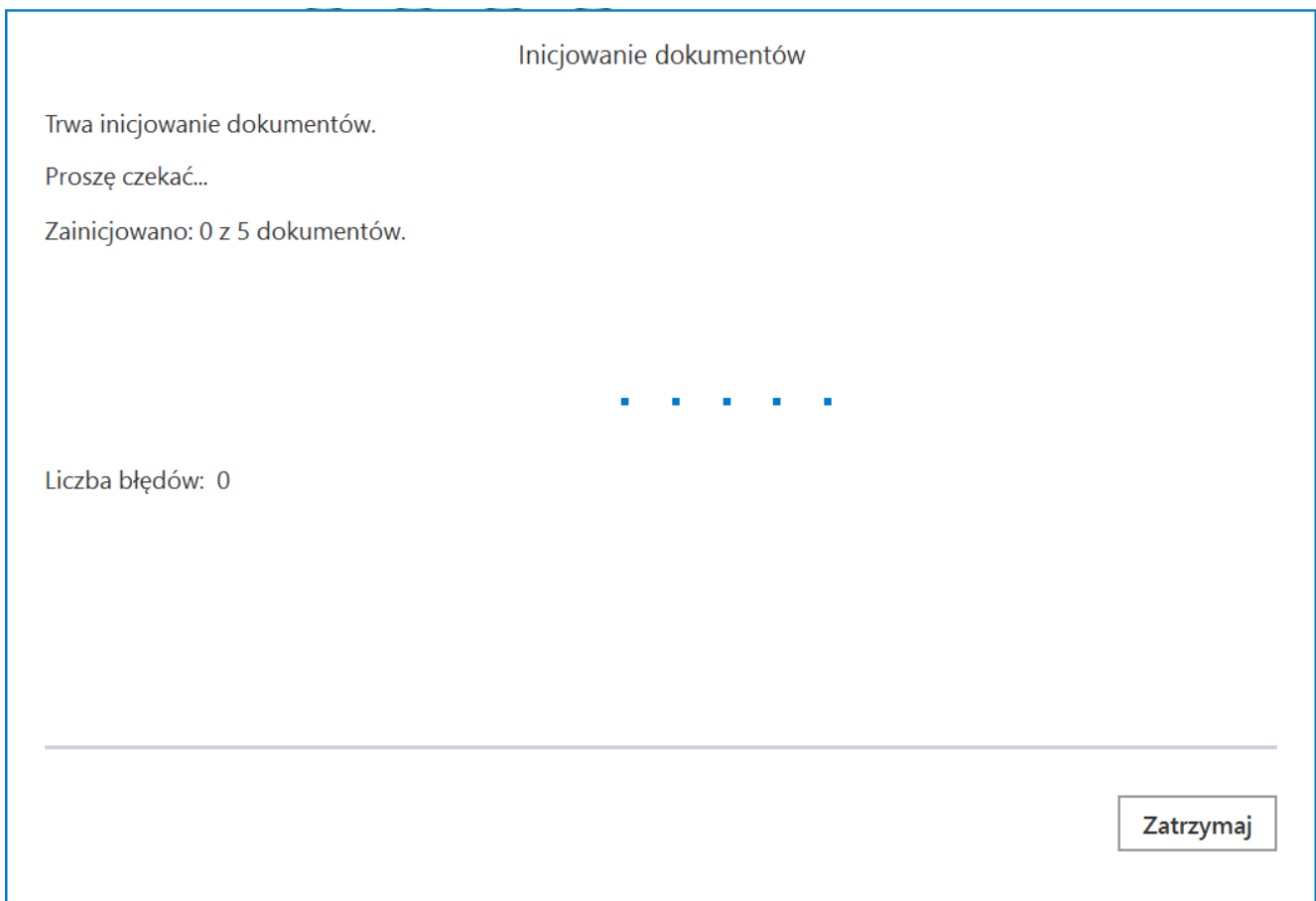

Inicjowanie dokumentów

Trwa inicjowanie dokumentów.  
Proszę czekać...  
Zainicjowano: 0 z 5 dokumentów.

• • • • •

Liczba błędów: 0

Zatrzymaj

Okno „Inicjowanie dokumentów” z przyciskiem „Zatrzymaj”

FAKT/1/10/2024 Comarch DMS 2025.0.0 Administrator

Podgląd

Data utworzenia : 30-10-2024

**Karta obiegu**

Wartość netto podstawowa 155,025.00 Załącznik FS-49\_24

Wartość brutto 190,681.00

Suma VAT stawka podstawowa KSD\_KodWaluty PLN

KSD\_NumerFaktury FS-49/24 Kontrahent Towar Towar 1

KSD\_DataWystawienia 10/30/2024

**Krajowy System e-Faktur**

Numer faktury **FS-49/24**  
Faktura podstawowa  
Numer KSeF: 1170418526-20241030-6E963FBDF46-A9

**Sprzedawca**  
NIP: 1170418526  
Nazwa: Firma 1  
Adres: Fiołkowa 34/34, 30-361 Kraków, małopolskie, gmina Kraków, powiat krakowski, Polska

**Nabywca**  
NIP: 1170418526  
Nazwa: Firma 1  
Adres: Fiołkowa 34, 30-361 Kraków, małopolskie, gmina Kraków, powiat krakowski, Polska

**Szczegóły**  
Data wystawienia, z zastrzeżeniem art. 106na ust. 1 ustawy: 2024-10-30

**Pozycje**  
Faktura wystawiona w cenach netto w walucie PLN

Lp.	Nazwa towaru lub usługi	Cena jedn. netto	Ilość	Jedn.	Stawka podatku	Wartość sprzedaży netto	Indeks
1	Towar 1	344 500,00	450 000,00	szt.	23%	155 025,00	T1

**Kwota należności ogółem:** 190 681,00 PLN

**Podsumowanie stawek podatku**

Lp.	Stawka podatku	Kwota netto	Kwota podatku	Kwota brutto
1	23% lub 22%	155 025,00	35 656,00	190 681,00

**Płatność**  
Forma płatności: gotówka

- 80 % +

Dokument, który wygenerowano z punkt konfiguracyjnego typu „Import dokumentów zakupu z KSeF”

Jeżeli poprawnie skonfigurowano punkt ACD i zapisano zmiany, wówczas po wygenerowaniu danego dokumentu do Comarch DMS nastąpi automatyczne dodanie załącznika w formacie pdf z fakturą KSeF na tym dokumencie, z nazwą faktury jako nazwą załącznika (zgodnie z nazwą faktury w kolumnie KSD\_NumerFaktury w tabeli do.KS\_Documents). Po kliknięciu w nazwę załącznika lub automatycznie po otwarciu dokumentu podgląd dokumentu zostanie wyświetlony w oknie po prawej stronie karty obiegu, podobnie jak w przypadku innych załączników.

Comarch DMS 2025.0.0 Administrator

PROJ/9/9/2024

Data utworzenia : 24-09-2024

Podgląd

Karta obiegu

Załącznik

FS\_33\_24

Od kogo

Numer dokumentu

FS\_33\_24

Data zakupu

Data otrzymania

Termin płatności

Kontrahent

[FIR] Firma 1

NIP

100%

Krajowy System e-Faktur

Numer faktury  
**FS\_33\_24**  
Faktura podstawowa  
Numer KSeF: 1170418528-20240924-18779945A7D-AF

**Sprzedawca**  
NIP: 1170418528  
Nazwa: Firma 1  
Adres  
Fiołkowa 34/34, 30-381 Kraków, małopolskie, gmina Kraków, powiat krakowski  
Polska

**Nabywca**  
NIP: 1170418528  
Nazwa: Firma 1  
Adres  
Fiołkowa 34, 30-381 Kraków, małopolskie, gmina Kraków, powiat krakowski  
Polska

**Szczegóły**  
Data wystawienia, z zastrzeżeniem art. 106na ust. 1 ustawy: 2024-09-24

**Pozycje**  
Faktura wystawiona w cenach netto w walucie PLN

Lp.	Nazwa towaru lub usługi	Cena jedn. netto	Ilość	Jedn.	Stawka podatku	Wartość sprzedaży netto	Indeks
1	Towar 1	225 800,00	10 000,00	szt.	23%	2 258,00	T1

Kwota należności ogółem: 2 775,00 PLN

**Podsumowanie stawek podatku**

Lp.	Stawka podatku	Kwota netto	Kwota podatku	Kwota brutto
1	23% lub 22%	2 258,00	519,00	2 775,00

**Płatność**  
Forma płatności: gotówka

Termin płatności	Opis płatności
2024-09-24	Barza/hung 27.75 PLN

Sprawdź, czy Twoja faktura znajduje się w KSeF!

Podgląd pliku pdf z fakturą z KSeF

## Przykładowe błędy

Jeśli po kliknięciu w przycisk

Importuj

[Importuj]:

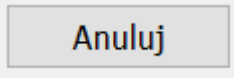
- w ramach okna „Wybierz certyfikat” użytkownik **kliknie przycisk**  [Anuluj] lub **znak X** w oknie „Wybierz certyfikat”, wówczas **okno zostanie zamknięte i wyświetlony zostanie poniższy komunikat:**

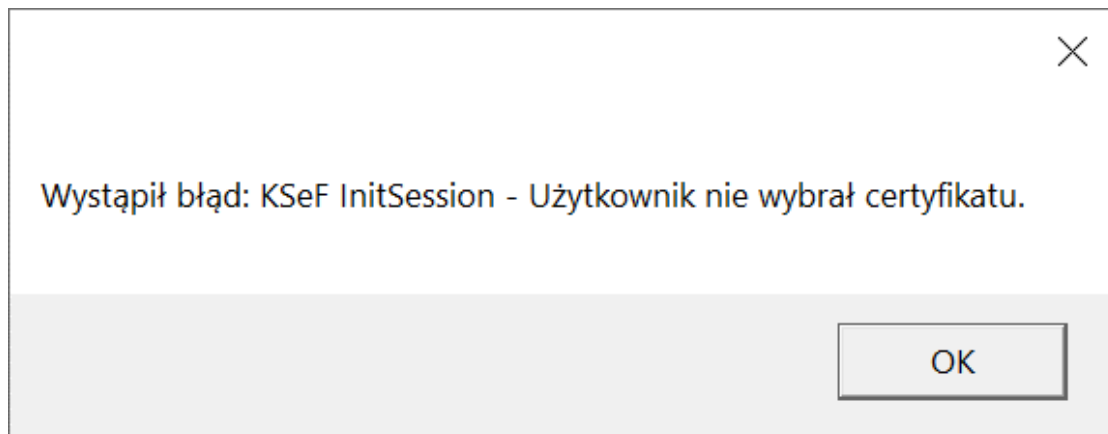

Komunikat wyświetlany, jeśli nie wybrano certyfikatu

- w ramach okna „Wybierz certyfikat” użytkownik **wybrał niewłaściwy certyfikat**, wtedy **okno zostanie zamknięte i wyświetlony zostanie następujący komunikat**:

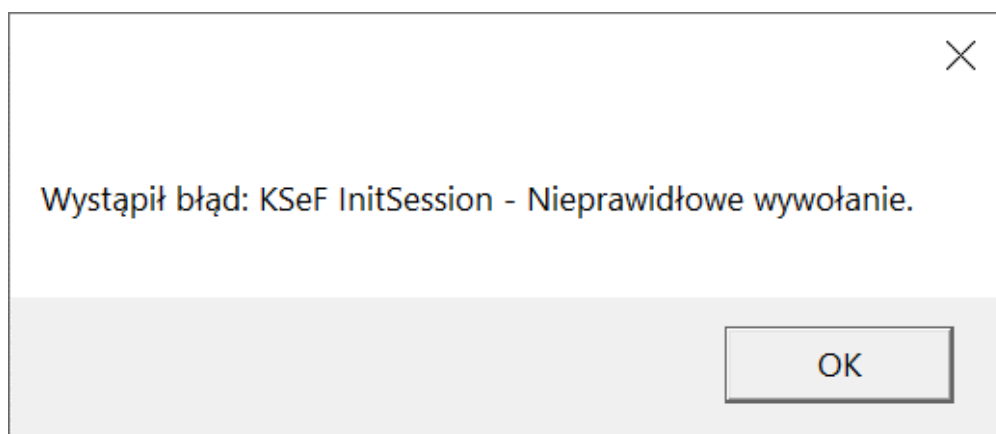

Komunikat wyświetlany, jeśli wybrano niewłaściwy certyfikat

- przedtem na zakładce „Integracje” (tryb jednofirmowy) lub „Połączenia z ERP” (tryb wielofirmowy) **uzupełniono poprawnie pole „Token KSeF”, ale nie uzupełniono pola „NIP firmy”**, wówczas **pobieranie faktur nie jest możliwe i zostaje wyświetlony następujący komunikat**:

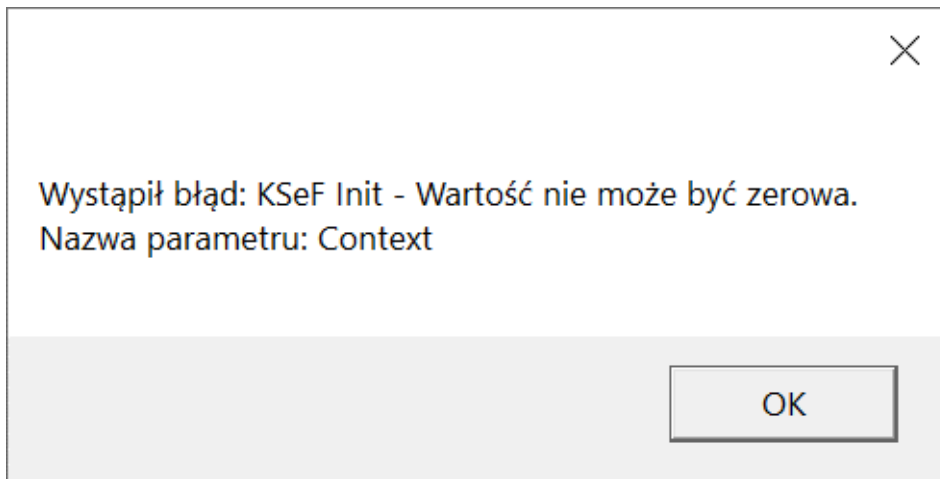

Komunikat wyświetlany, jeśli nie uzupełniono pola „NIP firmy”

- przedtem na zakładce „Integracje” (tryb jednofirmowy) lub „Połączenia z ERP” (tryb wielofirmowy) **uzupełniono poprawnie pole „Token KSeF”, ale uzupełniono niepoprawnie pole „NIP firmy”,** wówczas **pobieranie faktur nie jest możliwe** – zostanie wyświetlone okno „Wybierz certyfikat”, a **po wyborze właściwego certyfikatu wyświetli się następujący komunikat:**

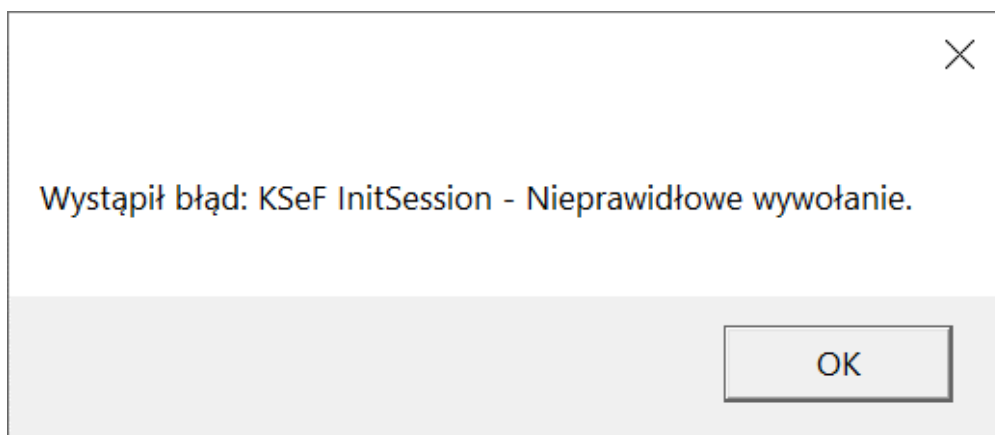

Komunikat wyświetlany, jeśli nie uzupełniono pola „NIP firmy”

Rozpoczynasz pracę z Comarch DMS i chcesz dowiedzieć się, jak korzystać z programu? A może masz już podstawową wiedzę o Comarch DMS i chcesz dowiedzieć się więcej?

[Sprawdź Szkolenia Comarch DMS!](#)

[Powrót do początku artykułu](#)