

Podgląd załącznika

Podgląd załącznika graficznego i pdf prezentowany jest w prawym panelu szczegółów dokumentu obok karty obiegu. Wyświetlany jest po przyciśnięciu nazwy załącznika.

Pliki pdf, graficzne i wielostronicowe pliki typu .tiff wyświetlane są w prawym panelu aplikacji. Pliki typu Word, Excel, wyświetlane są w nowym oknie.

W wersji 2021.2.0 w aplikacji stacjonarnej umożliwiono wybór sposobu wyświetlania podglądu załącznika w formacie PDF lub w formie plików graficznych z poziomu karty obiegu i punktów ACD. Podgląd załącznika może być wyświetlany jako:

- podgląd wbudowany
- podgląd za pomocą DevExpress
- podgląd za pomocą domyślnej aplikacji zewnętrznej

Załącznik po kliknięciu automatycznie otwiera się w podglądzie wbudowanym.

Ustawienie widoku podglądu jest zapamiętane – jeżeli podgląd został zamknięty, a później otwarty ponownie, zostanie wyświetlony w ostatnio używanym typie widoku. Podobnie, kolejny załącznik w innym dokumencie także domyślnie wyświetli się w ostatnio wybranym trybie. Wyjątkiem jest podgląd w domyślnej aplikacji zewnętrznej – po ponownym otwarciu podglądu załącznika, dla którego przedtem ustawiono taki typ widoku, zostanie on otwarty w podglądzie wewnętrznym.

W przypadku załączników graficznych możliwy jest m.in. wydruk załącznika, zapisanie na dysku lub wysłanie e-mailem. W przypadku załączników pdf możliwy jest wydruk załącznika.

Uwaga

W wersji 2021.2.0 z dms.exe.config zostały usunięte klucze, za pomocą których wybierano widok podglądu, takie jak:

```
<add key="ExtendedViewer" value="false" />
```

```
<add key="ACDEExtendedPdfViewer" value="true"/>
```

Został natomiast dodany klucz w dms.exe.config, który pozwala na dopasowanie rozmiaru załącznika do rozmiaru okna podglądu tylko w przypadku podglądu za pomocą DevExpress.

```
<add key="ExtendedPdfViewerZoomToPageLevel" value="" />
```

W przypadku wpisania „true” w oknie podglądu jest wyświetlana cała strona w taki sposób, że nie trzeba jej przewijać.

W przypadku wpisania „false” załącznik jest wyświetlany w rozmiarze oryginalnym.



– ikony, które pozwalają na obrót załącznika w formie pliku graficznego w lewo lub w prawo. Jednorazowe kliknięcie w ikonę powoduje obrót o 90°



– ikona, która pozwala na przełączanie podglądu między podglądem wbudowanym a DevExpress



– ikona, która pozwala na przełączanie podglądu do domyślnej aplikacji zewnętrznej



– ikona wydruku załącznika.



– ikona szybkiego wydruku załącznika przy podglądzie za pomocą DevExpress .



– ikona funkcjonalności zmiany ustawień widoku podglądu załącznika w formie pliku graficznego przy podglądzie za pomocą Devexpress.



– ikony służące do zmiany strony w plikach graficznych przy podglądzie za pomocą DevExpress. Aktywne w przypadku załączników w plikach wielostronicowych.



– ikony służące do zmiany strony w plikach PDF przy podglądzie za pomocą DevExpress. Aktywne w przypadku załączników w plikach wielostronicowych.



– ikony służące do przejścia na koniec lub początek dokumentu w plikach graficznych przy podglądzie za pomocą DevExpress. Aktywne w przypadku załączników w plikach wielostronicowych.



– panel do nawigacji po dokumencie w formie pliku graficznego przy podglądzie za pomocą DevExpress.



– ikona zmniejszenia skali podglądu dokumentu (zoom -).



– ikona umożliwiająca ustawienie procentowej wielkości podglądu załącznika.



– ikona zwiększenia skali podglądu dokumentu (zoom +).



– układ strony w plikach graficznych przy podglądzie za pomocą DevExpress



– układ strony w plikach PDF przy podglądzie za pomocą DevExpress



– możliwość ciągłego przewijania pomiędzy stronami dokumentu w plikach graficznych przy podglądzie za pomocą

Devexpress



– przycisk aktywny po zaznaczeniu podglądu dwóch stron



obok siebie w ramach ikony ; przenosi do pierwszej strony wydruku w plikach graficznych przy podglądzie za pomocą DevExpress



– przy podglądzie za pomocą DevExpress ikona umożliwiająca zapis na dysku załącznika-pliku graficznego w formie pliku o typie: .pdf, .html, .mht, .rtf, .xls, .xlsx, .csv, .txt, .img



– przy podglądzie za pomocą DevExpress ikona umożliwiająca zapis załącznika graficznego w formie pliku w powyższych typach oraz przesłanie go mailem.

Comarch DMS 2023.0.1 [Firma ABC] ADMIN

PROJ3/4/6/2023

Spółka : Company X Data utworzenia : 16-06-2023

Karta obiegu

Data: Załącznik:  226_1_73_FS-3_20_knt

Od kogo: Numer dokumentu:

Data zakupu: Data otrzymania:

Termin płatności: Tytuł maila:

NIP: Wartość netto:

Stawka VAT (w %): Kwota VAT:

Wartość brutto: Do wiadomości:

Treść maila: Poczta kontrahenta: - 90 % +

Podgląd

Sprzedawca: COMARCH S.A. Faktura VAT nr FS-1/20/KNT/02
Data wystawienia: 2020-02-03

ul. Jana Pawła 39
34-470 Kraków
NIP: 6770065406

012023300001700723 Strona: 1 z 1

Płatność na konto:
Nabywca: ALOZA
Lipowa 11/15
99-400 Warszawa
NIP: 7751241104
Zamówienia:

Odbiorca: ALOZA
Lipowa 11/15
99-400 Warszawa

Lp.	Kod	Nazwa towaru	PKWU	PCN	Ilość / m.	Cena netto	Wartość netto	VAT				
1	T1				100 szt.	500,00	50.000,00	23%				
Forma płatności						Termin	Kwota Waluta	Stawka	Netto	VAT	Brutto	
Gosn-ka						2020-07-28	61.500,00 PLN	Razem:	50.000,00	11.500,00	61.500,00	
								W tym:	23%	50.000,00	11.500,00	61.500,00

Podgląd wbudowany załącznika w formacie PDF

Comarch DMS 2023.0.1 [Firma ABC] ADMIN

PROJ3/4/6/2023

Spółka : Company X Data utworzenia : 16-06-2023

Karta obiegu

Data: Załącznik:  226_1_73_FS-3_20_knt

Od kogo: Numer dokumentu:

Data zakupu: Data otrzymania:

Termin płatności: Tytuł maila:







NIP: Wartość netto:

Stawka VAT (w %): Kwota VAT:

Wartość brutto: Do wiadomości:

Treść maila: Poczta kontrahenta: - 90 % +

Podgląd

   1 / 1    

Page Thumbnails

Attachments

Sprzedawca: COMARCH S.A. Faktura VAT nr FS-1/20/KNT/02
Data wystawienia: 2020-02-03

ul. Jana Pawła 39
34-470 Kraków
NIP: 6770065406

012023300001700723 Strona: 1 z 1

Płatność na konto:
Nabywca: ALOZA
Lipowa 11/15
99-400 Warszawa
NIP: 7751241104
Zamówienia:

Odbiorca: ALOZA
Lipowa 11/15
99-400 Warszawa

Lp.	Kod	Nazwa towaru	PKWU	PCN	Ilość / m.	Cena netto	Wartość netto	VAT				
1	T1				100 szt.	500,00	50.000,00	23%				
Forma płatności						Termin	Kwota Waluta	Stawka	Netto	VAT	Brutto	
Gosn-ka						2020-07-28	61.500,00 PLN	Razem:	50.000,00	11.500,00	61.500,00	
								W tym:	23%	50.000,00	11.500,00	61.500,00

Podgląd załącznika w formacie PDF za pomocą DevExpress

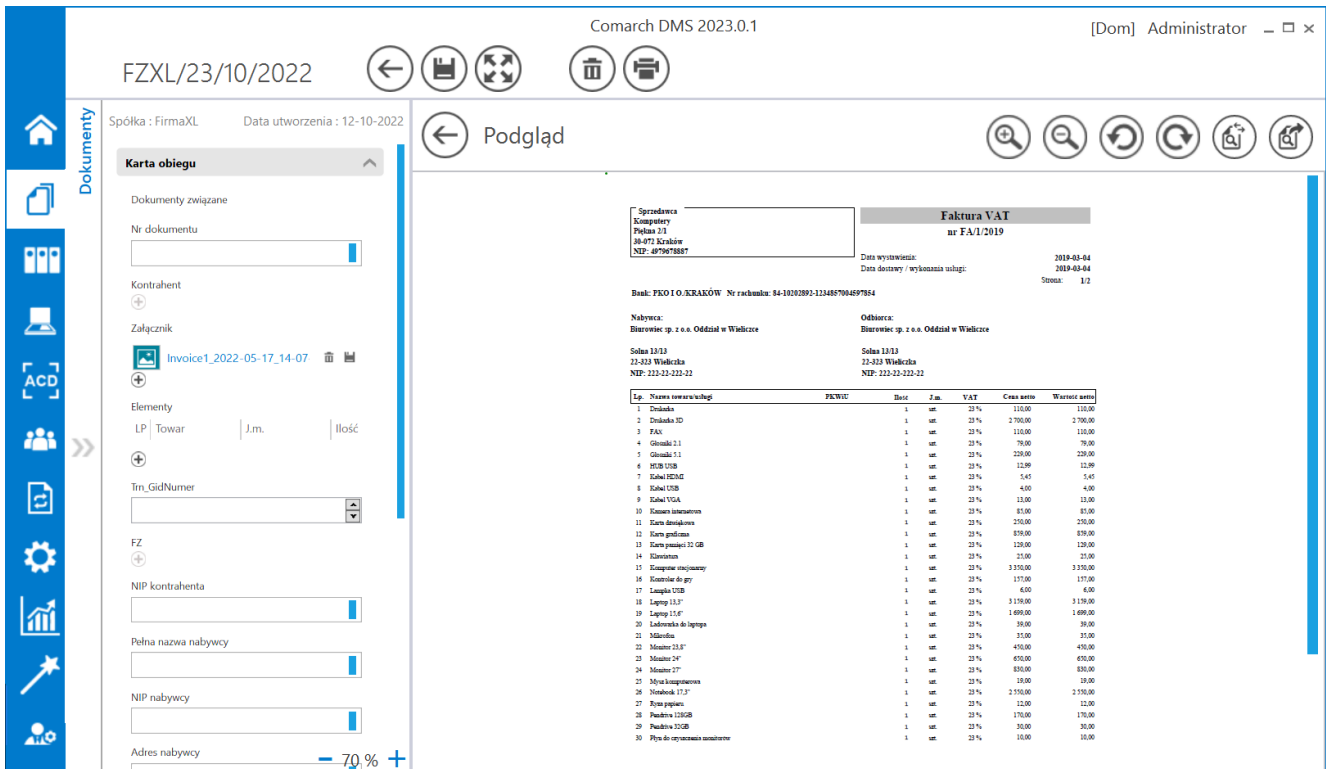

Podgląd wbudowany załącznika graficznego

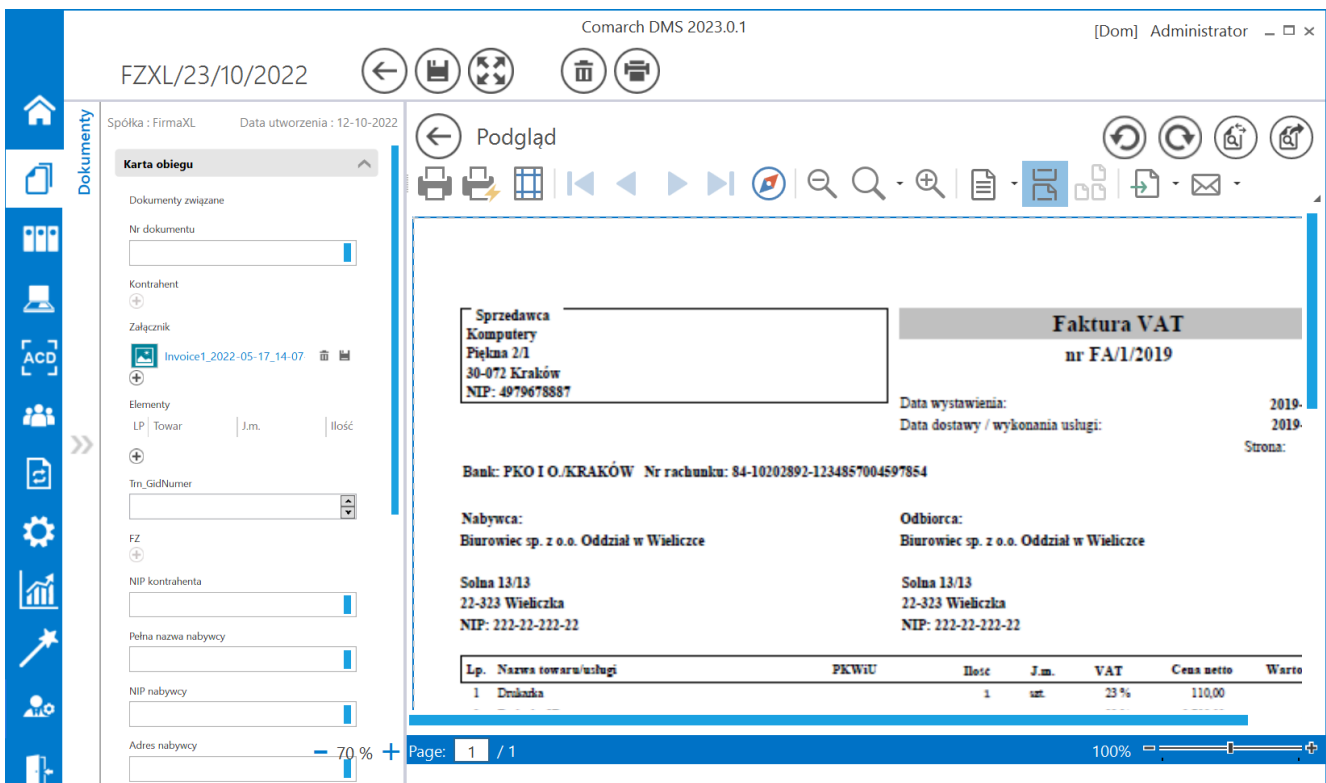



Podgląd załącznika w formacie graficznym za pomocą DevExpress

Zapis zmian na dokumencie

Przy próbie wyjścia z dokumentu bez zapisu wyświetlany jest komunikat informujący użytkownika o braku zapisu ostatnio wprowadzonych zmian.

Komunikaty o braku zapisu wprowadzonych zmian wyświetlają się na zakładkach:

1. *Dokumenty w obiegu*  ,
2. *Definicje obiegów dokumentów* 
3. *Panel użytkownika*  .

Gdy operator zamierza opuścić edycję dokumentu, obiegu lub ustawień w panelu użytkownika bez uprzedniego zapisu, wyświetlany jest komunikat:

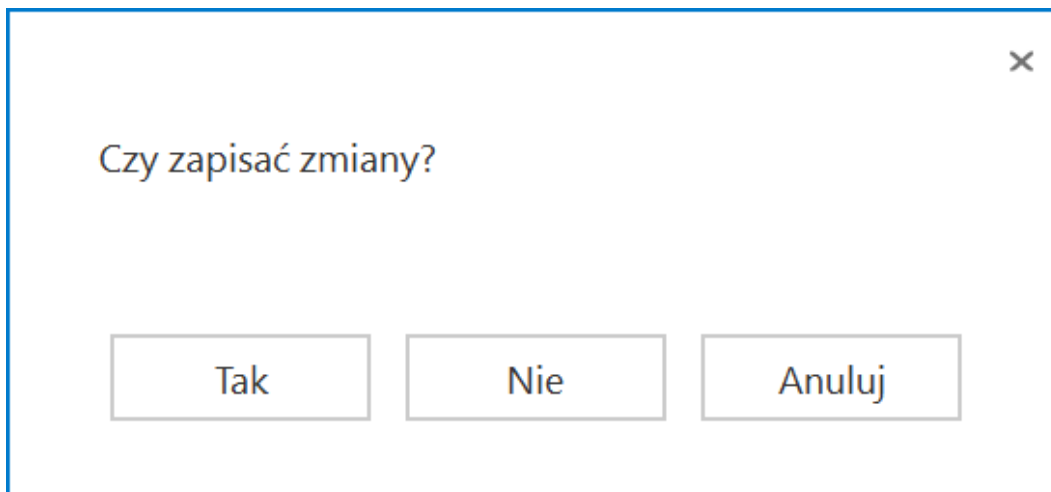

Komunikat informujący o braku zapisu okna

Wybór odpowiedzi 'Tak' powoduje **zapis ostatnio wprowadzanych zmian i wyjście z edytowanego okna.**

Wybór odpowiedzi 'Nie' powoduje **usunięcie ostatnio wprowadzonych zmian i wyjście z edytowanego okna.**

Wybór odpowiedzi 'Anuluj' powoduje **powrót do edytowanego okna.**

Rozpoczynasz pracę z Comarch DMS i chcesz dowiedzieć się, jak korzystać z programu? A może masz już podstawową wiedzę o Comarch DMS i chcesz dowiedzieć się więcej?

[Sprawdź Szkolenia Comarch DMS!](#)

[Powrót do początku artykułu](#)

Blokada możliwości pracy

z jednym dokumentem przez wielu pracowników na raz

W Comarch DMS udostępniono mechanizm, dzięki któremu jeden dokument może być edytowany tylko przez jednego pracownika w danym czasie.

W sytuacji, gdy dokument jest edytowany np. przez pracownika *Administrator* i zostanie otworzony przez innego pracownika, wyświetlany jest komunikat informujący o tym, że dokument jest edytowany.

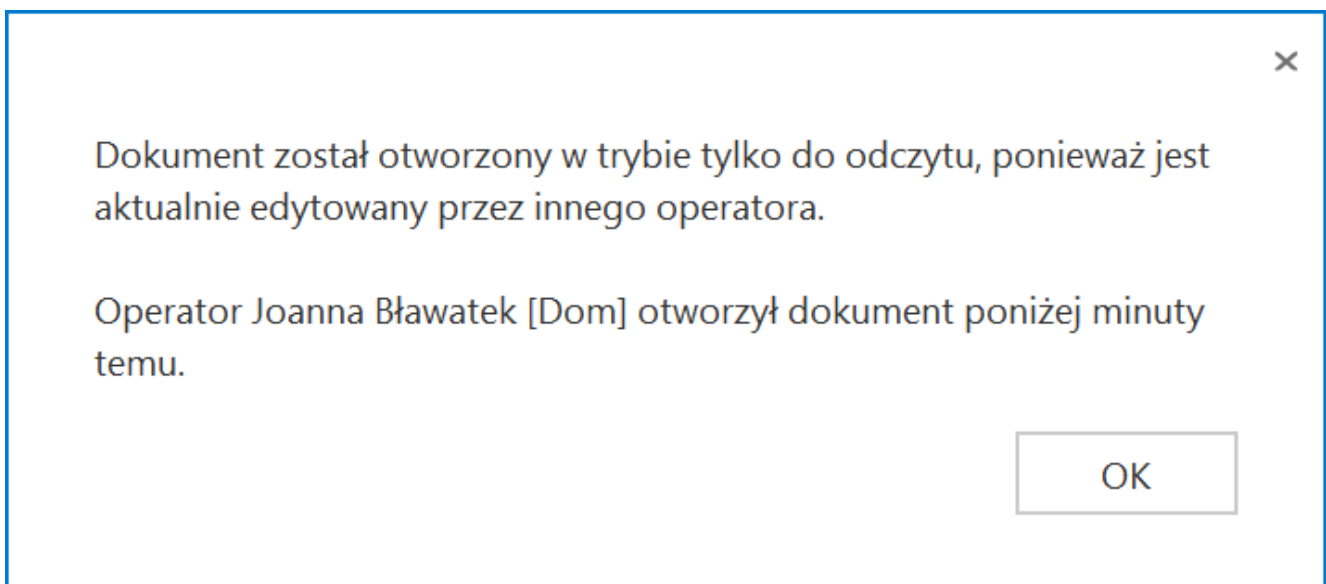

Komunikat w aplikacji desktop wyświetlany, po otwarciu dokumentu, który jest edytowany przez innego operatora

Po kliknięciu „OK” komunikat jest zamykany i karta obiegu prezentowana jest w trybie do odczytu.

Jeżeli w trakcie podglądu dokumentu operator edytujący (*Administrator*) zakończy pracę z dokumentem, operator, któremu

została wyświetlona karta obiegu w trybie do podglądu, **aby mieć możliwość edycji dokumentu powinien wrócić do listy i otworzyć dokument ponownie.**

Rozpoczynasz pracę z Comarch DMS i chcesz dowiedzieć się, jak korzystać z programu? A może masz już podstawową wiedzę o Comarch DMS i chcesz dowiedzieć się więcej?

[Sprawdź Szkolenia Comarch DMS!](#)

[Powrót do początku artykułu](#)

Blokada karty obiegu na czas wykonania zapytań w mechanizmie obserwowania wartości kontrolek przez inne kontrolki

W Comarch DMS dostępna jest funkcjonalność blokady kontrolek karty obiegu na czas wykonania operacji w mechanizmie obserwowania wartości kontrolek przez inne kontrolki.

W czasie, gdy karta obiegu jest blokowana, **użytkownik nie może wykonać takich akcji** jak:

- **Edycja wartości kontrolek** na karcie obiegu
- **Przekazanie dokumentu** do następnego etapu
- **Cofnięcie dokumentu** do poprzedniego etapu

Możliwe jest przerwanie wykonywania operacji wynikających z mechanizmu obserwowania wartości kontrolek przez inne kontrolki poprzez powrót na listę dokumentów, bez zapisu zmian na dokumencie.

Funkcjonalność została zrealizowana w celu uniemożliwienia operatorom wprowadzania zmian w kontrolkach w czasie, gdy wykonywane są operacje w mechanizmie obserwacji wartości kontrolek.

Rozpoczynasz pracę z Comarch DMS i chcesz dowiedzieć się, jak korzystać z programu? A może masz już podstawową wiedzę o Comarch DMS i chcesz dowiedzieć się więcej?

[Sprawdź Szkolenia Comarch DMS!](#)

[Powrót do początku artykułu](#)

Podpisy elektroniczne dokumentów w formacie pdf

W wersji 2023.0.0 została wprowadzona funkcjonalność elektronicznego podpisywania dokumentów w formacie PDF.

W aktualnej wersji możliwość podpisania dokumentu jest dostępna jedynie w aplikacji stacjonarnej Comarch DMS.

Na karcie obiegu dokumentu obok linku załącznika znajduje się przycisk, po którego naciśnięciu zostaje wyświetlona formatka,

w ramach użytkownik dokonuje wyboru certyfikatu.

Kiedy certyfikat został wybrany i nastąpiło uwierzytelnienie (użytkownik wpisał poprawne hasło do certyfikatu) obok ikony załącznika pojawia się symbol oznaczający, że dany dokument został podpisany.

Symbol informujący o podpisie elektronicznym danego dokumentu jest widoczny w aplikacji serwerowej (dawny web), jeżeli taki podpis został przedtem złożony w aplikacji desktop.

Przycisk służący do podpisu elektronicznego dokumentu jest dostępny tylko wtedy, kiedy w ramach konfiguracji danej kontrolki typu załącznik zaznaczono checkbox „Podpisy elektroniczne PDF”.

W wersji 2023.0.0 została także wprowadzona funkcjonalność kontroli, czy załącznik, który został dodany z dysku został przedtem podpisany elektronicznie w innym programie.

Jeśli dokument dodany z dysku do kontrolki typu załącznik został uprzednio podpisany elektronicznie, zostaje oznaczony odpowiednim symbolem analogicznie do dokumentów podpisanych w Comarch DMS.

Istnieje możliwość ponownego podpisania takiego dokumentu w Comarch DMS – w takim przypadku na dokumentach będą się znajdować obok siebie zarówno poprzedni podpis, jak i ten dodany w Comarch DMS. Oznaczenie tego dokumentu na karcie obiegu nie ulegnie wówczas zmianie.

Konfiguracja kontrolki załącznik

W wersji 2023.0.0 w ustawieniach kontrolki typu załącznik na zakładce „Ogólne” został dodany checkbox „Podpisy elektroniczne PDF”.

Załącznik

OGÓLNE

ARCHIWA

Nazwa wyświetlana

Załącznik

Nazwa (identyfikator)

Zalacznik

Podpisy elektroniczne PDF

Prezentuj na całej szerokości

Ustaw kontrolkę na początku wiersza

Wersjonowanie pliku

Nie



Konfiguracja kontrolki typu Załącznik, zakładka Ogólne – checkbox „Podpisy elektroniczne PDF”

Domyślnie checkbox „Podpisy elektroniczne PDF” jest odznaczony. Jeżeli użytkownik zaznaczy checkbox, wówczas przy załącznikach dodanych na dokumentach w Comarch DMS dostępny jest dodatkowy przycisk do podpisywania dokumentów (ikona certyfikatu).

Uwaga

Dodatkowy przycisk (ikona certyfikatu) jest widoczny jedynie przy załącznikach w formacie PDF.

Załączniki na dokumencie Comarch DMS

Od wersji 2023.0.0 jeżeli:

- W ustawieniach danej kontrolki typu załącznik zaznaczono checkbox „ Podpisy elektroniczne PDF”
- Do danej kontrolki typu załącznik dodano załącznik w formacie PDF

Wówczas przy takim załączniku w aplikacji stacjonarnej Comarch

DMS dostępna jest dodatkowa ikonka  , która służy do złożenia podpisu elektronicznego.

Uwaga

Funkcjonalność elektronicznego podpisywania dokumentów nie jest dostępna dla:

- Dokumentów w Managerze dokumentów
- Dokumentów dodawanych z Managera dokumentów jako załączniki do dokumentu w module Workflow

Jeśli użytkownik naciśnie ikonę podpisu elektronicznego obok dokumentu, który został dołączony z Managera dokumentów, wówczas wyświetlony zostaje następujący komunikat:

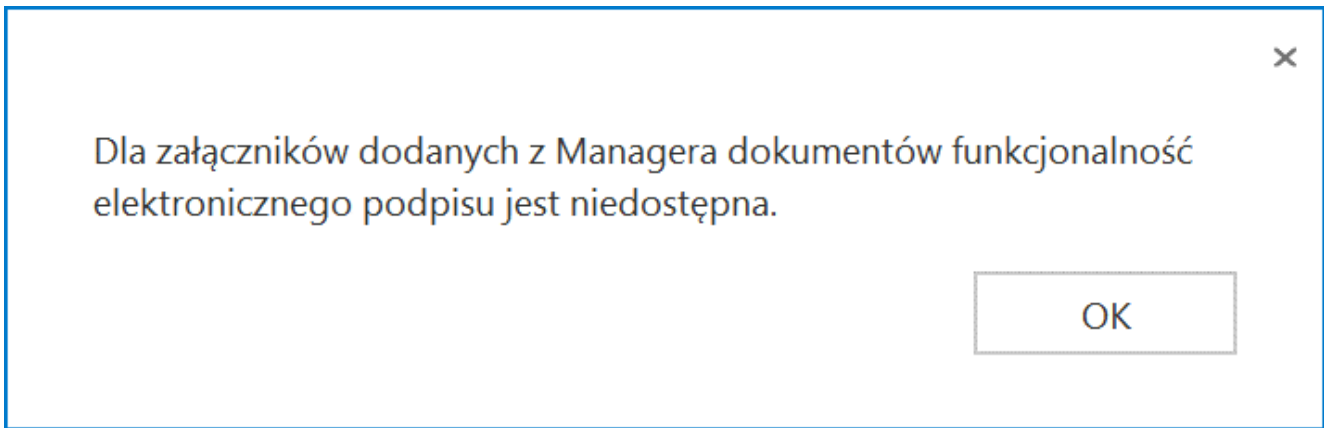

Komunikat informujący o braku możliwości podpisu elektronicznego dla dokumentów z Managera dokumentów

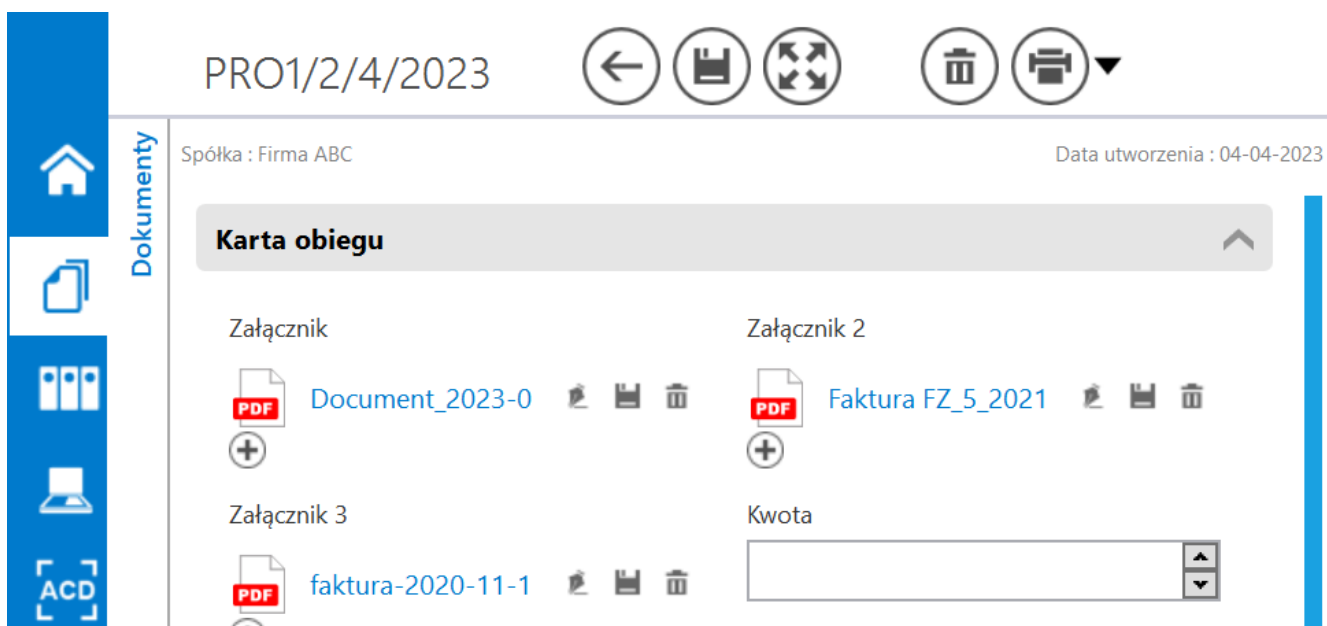

Ikona certyfikatu widoczna obok załączników w formacie PDF

Gdy użytkownik kliknie w ikonkę , wtedy zostaje otwarta formatka, w ramach której należy wybrać odpowiedni certyfikat.

Test Certificate Select

Select a certificate from the following list to get information on that certificate



Anna Ror

Wystawca: COMARCH

Ważny od: 20.10.2021 do 20.10.2023

[Kliknij tutaj, aby wyświetlić właściwości certyfikatu](#)

Więcej opcji



Anna Ror

Wystawca: COMARCH

Ważny od: 20.10.2021 do 20.10.2023



Anna Ror

Wystawca: COMARCH

Ważny od: 20.10.2021 do 20.10.2023

OK

Anuluj

Formatka wyboru certyfikatu

Kiedy użytkownik naciśnie  [Ok], a następnie przy próbie zapisu dokumentu wpisze w ramach

wyświetlanego okienka prawidłowe hasło i kliknie na przycisk

OK

[Ok], wówczas dokument zostanie podpisany za pomocą certyfikatu elektronicznego.

Jeśli użytkownik wprowadzi niewłaściwe hasło, wówczas zostanie wyświetlony komunikat z informacją o błędzie.

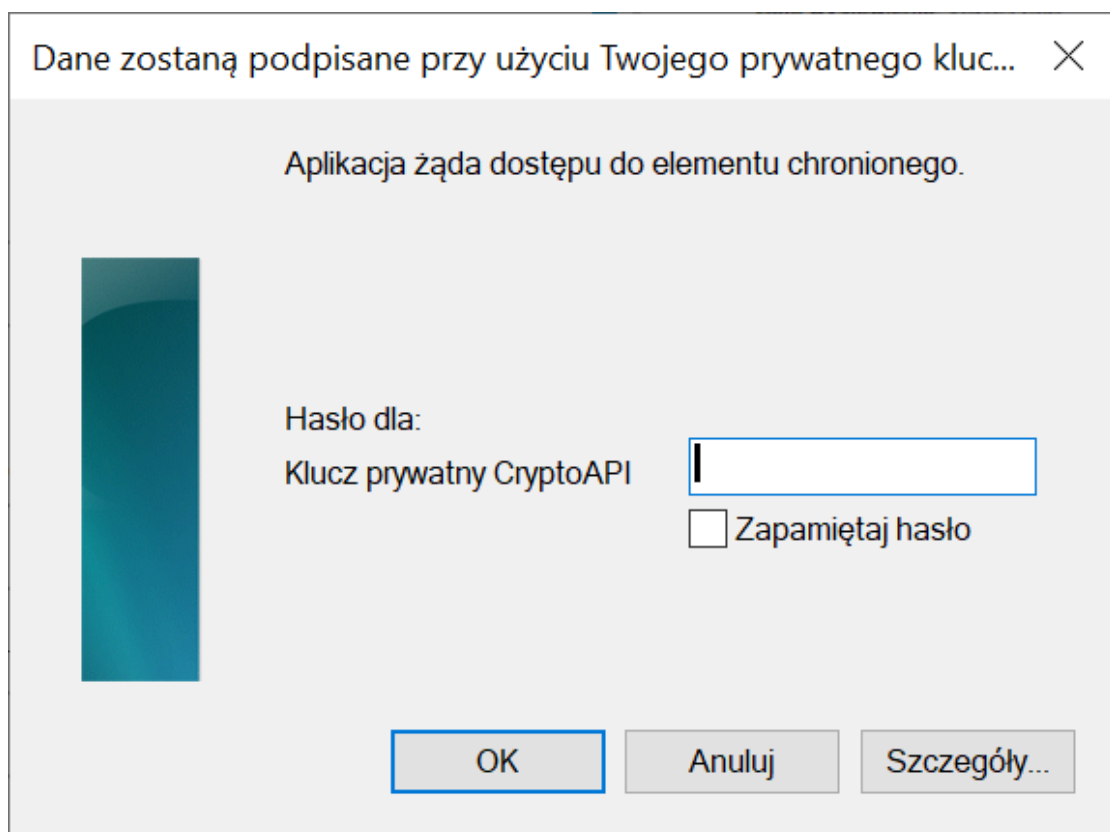

Okno, w ramach którego należy wpisać hasło do certyfikatu

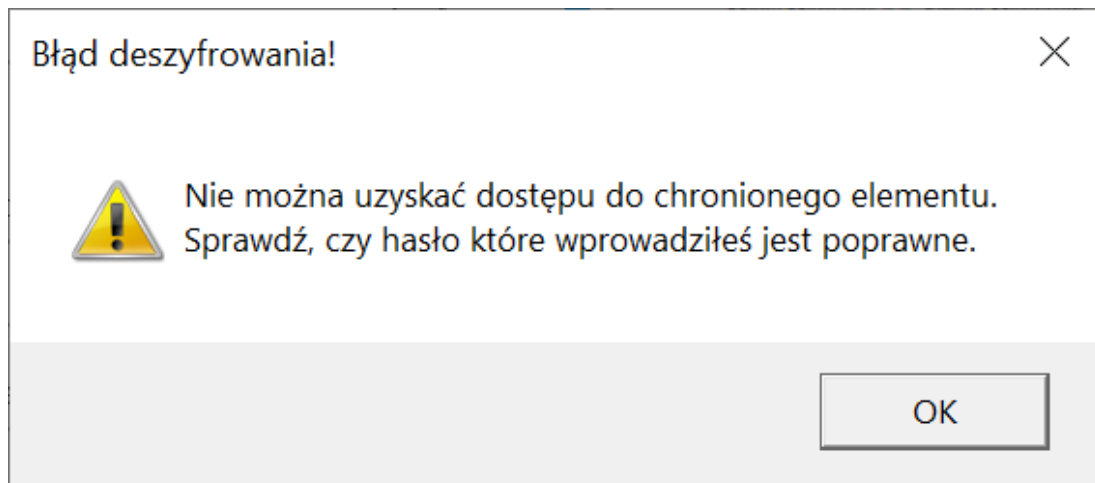

Komunikat wyświetlany, jeśli wprowadzono niepoprawne hasło

Jeżeli użytkownik kliknął w ikonę , jednak nie posiada żadnego certyfikatu elektronicznego, wówczas zostaje wyświetlone okno z następującą informacją:

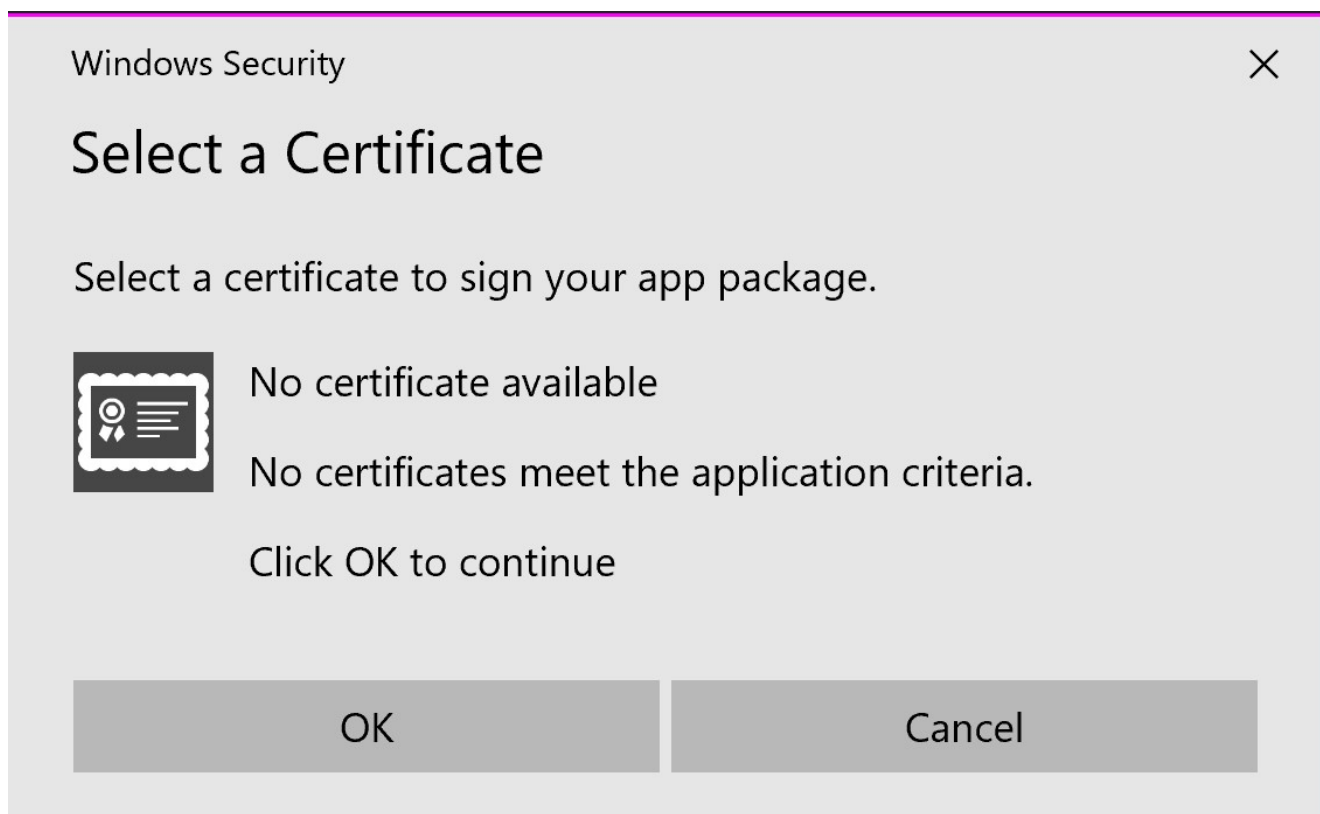

Okno wyświetlane, jeśli użytkownik kliknął w ikonę certyfikatu, a nie ma żadnego certyfikatu elektronicznego

Jeśli dany dokument został podpisany elektronicznie, wówczas po zapisaniu dokumentu w module Workflow w prawym dolnym rogu ikony załącznika PDF widoczny jest czerwony symbol certyfikatu

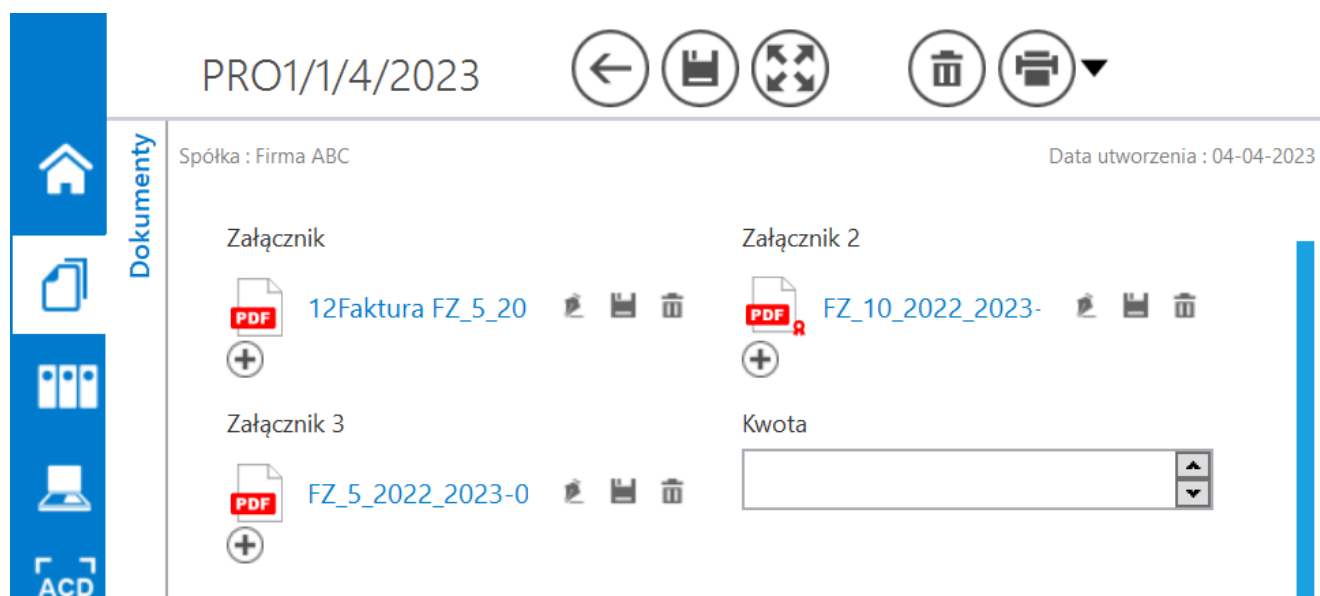

PRO1/1/4/2023

Spółka : Firma ABC Data utworzenia : 04-04-2023

Załącznik

Załącznik 2

12Faktura FZ_5_20 FZ_10_2022_2023-

Załącznik 3

FZ_5_2022_2023-0 Kwota

Załączniki dodane do dokumentu – załącznik PDF w kontrolce „Załącznik 2” został podpisany elektronicznie

Uwaga

Nie jest możliwe usunięcie podpisu dokumentu.

Jeżeli dokument został podpisany elektronicznie w Comarch DMS, wówczas na podglądzie dokumentu widoczny jest graficzny podpis cyfrowy, na ostatniej stronie, na końcu dokumentu.

Anna Ror

2023.04.04 08:59:10

Signer:

CN=Anna Ror
O=Comarch Group
E=Anna.Ror@comarch
2.5.4.13=Comarch

Public key:

RSA/2048 bits

Przykładowy graficzny podpis
cyfrowy widoczny na
podglądzie załącznika

Widoczność podpisu w formie graficznej zależy od viewera, w którym wyświetla się plik.

Możliwe jest wielokrotne podpisywanie dokumentu, przez wielu operatorów, nie ma także limitu ilości podpisujących operatorów ani podpisów. Po pierwszym podpisie widoczna jest ikona , kolejne podpisy nie mają wpływu na jej wyświetlanie.

Aplikacja serwerowa

Elektroniczne podpisywanie dokumentów w formacie PDF nie jest dostępne w aplikacji serwerowej ani web Comarch DMS, dlatego nie jest tam wyświetlany przycisk podpisu elektronicznego

dokumentu  .

Jeżeli natomiast dany dokument został podpisany w aplikacji stacjonarnej Comarch DMS, wówczas obok ikony załącznika w aplikacji serwerowej (dawna web) widoczna jest ikona , która oznacza złożony podpis. W aplikacji web nie jest aktualnie wyświetlane oznaczenie złożonego podpisu elektronicznego.

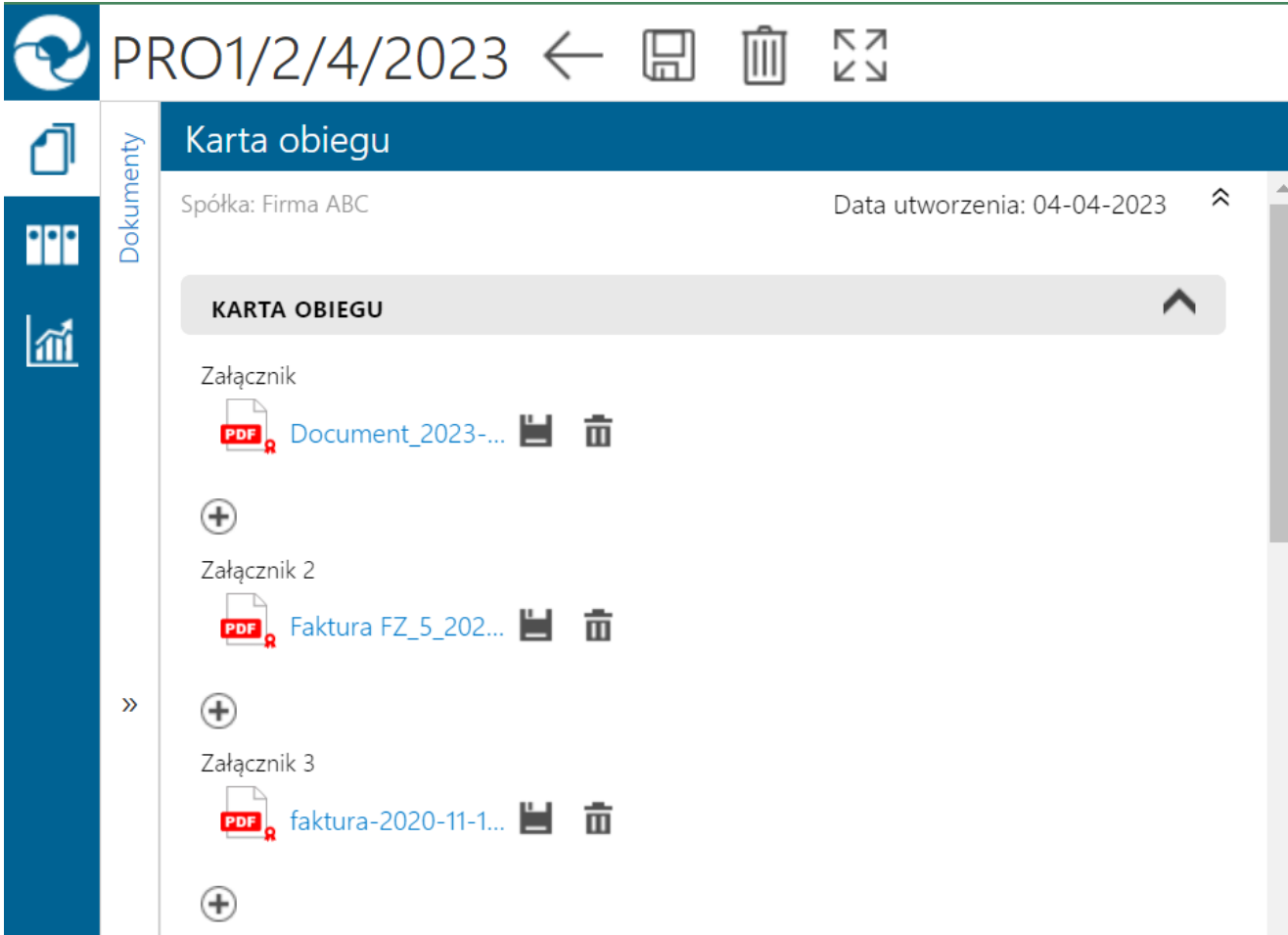

The screenshot displays a document management interface. At the top, there is a header with a logo on the left, the text "PRO1/2/4/2023", and navigation icons (back, save, delete, refresh). Below the header is a blue bar labeled "Karta obiegu". To the left of the main content is a vertical sidebar with the word "Dokumenty" and three icons representing folders, a list, and a chart. The main content area shows the following information:

- Spółka: Firma ABC
- Data utworzenia: 04-04-2023
- KARTA OBIEGU**
- Załącznik: Document_2023-... (with a red ribbon icon)
- Załącznik 2: Faktura FZ_5_202... (with a red ribbon icon)
- Załącznik 3: faktura-2020-11-1... (with a red ribbon icon)

Dokumenty podpisane elektronicznie wyświetlane z oznaczeniem w ramach aplikacji serwerowej