

Wielofirmowość – informacje ogólne

Wielofirmowość umożliwia obsługę scenariusza w którym w grupie kapitałowej **kilka firm prowadzi swoją działalność** z wykorzystaniem systemów **Comarch ERP** oraz **Comarch DMS**.

Comarch DMS w trybie wielofirmowym umożliwia **skonfigurowanie spółek** współpracujących z systemami Comarch ERP XL, Comarch ERP Optima, Comarch ERP Altum i **Comarch ERP Enterprise**. W takiej konfiguracji operatorzy korzystają z **jednej instalacji Comarch DMS**, w której mają możliwość pracy na dokumentach pochodzących **z różnych firm**.

W przypadku **włączenia trybu wielofirmowego** na bazie Comarch DMS dotychczas pracującej w trybie jednofirmowym, **istniejąca spółka** zostanie ustawiona jako **pierwsza spółka**, w ustawieniach spółek zaś zostanie wyświetlona jako **spółka domyślna**.

Tryb wielofirmowy jest **dostępny na wszystkich platformach aplikacji Comarch DMS** (desktop, WWW, mobile: iOS, Android).

Tryb pracy Wielofirmowy

Praca w trybie wielofirmowym możliwa jest po ustawieniu w pliku **web.config** klucza **MultiCompany** na **true**: `<add key="MultiCompany" value="true" />` (zob. [Instalacja aplikacji web w trybie ręcznym](#)).

Po **włączeniu trybu wielofirmowego**, wartości poniższych kluczy zdefiniowanych w pliku **web.config** w sekcji `<appSettings>` są **ignorowane** przez aplikację, ponieważ **zostały przeniesione** na zakładkę „Ustawienia” -> „Połączenia z ERP” (zob. [Połączenia z ERP](#)):

- `CompanyName``
- `LicenceKeyServerERP`
- `EnableAnalyticDescription`
- `CdnApiVersion`
- `WorkMode`

Pozostałe klucze konfiguracyjne z sekcji `<appSettings>` są wykorzystywane bez zmian przez aplikację:

- `vs:EnableBrowserLink`
- `MaximumNumberOfControlCardColumns`
- `LicenceKeyServerDMS`
- `UseNodDatabaseForAttachments`
- `ShowChangeLanguage`
- `UseStrongPassword`
- `MultiCompany`
- `DocumentListDateRange`
- `CombinationCompanies`
- `DocumentCounterMinutesInterval`
- `AskAboutDocumentSave`
- `OptimaCloudMode`
- `Version`
- `AskAboutDocumentSave`

Wybór spółki na formatce logowania

Na formatce logowania do aplikacji Comarch DMS na potrzeby funkcjonalności wielofirmowości zostało udostępnione **pole umożliwiające wybór spółki**. W polu prezentowana jest **lista zdefiniowanych spółek**.

Po wybraniu spółki aplikacja weryfikuje czy wprowadzony login znajduje się w bazie spółki, a następnie **zawęza listę operatorów** do tych zdefiniowanych w wybranej spółce.

Uwaga

W trybie wielofirmowym nie jest możliwe korzystanie z modelu wieloinstalacyjnego.

Spółka

Dom

Login

Hasło

Zmień język

Zmień hasło

zapamiętaj logowanie

Zmiany związane z wielofirmowością na formatce logowania do aplikacji

Aby wybrać jedną z dostępnych spółek (inną niż domyślna) w oknie logowania należy:

- **usunąć wartość wyświetlaną domyślnie w polu „Spółka”** – wtedy zostanie wyświetlona lista wszystkich dostępnych spółek, na której operator powinien kliknąć na nazwę spółki, do której chce się zalogować

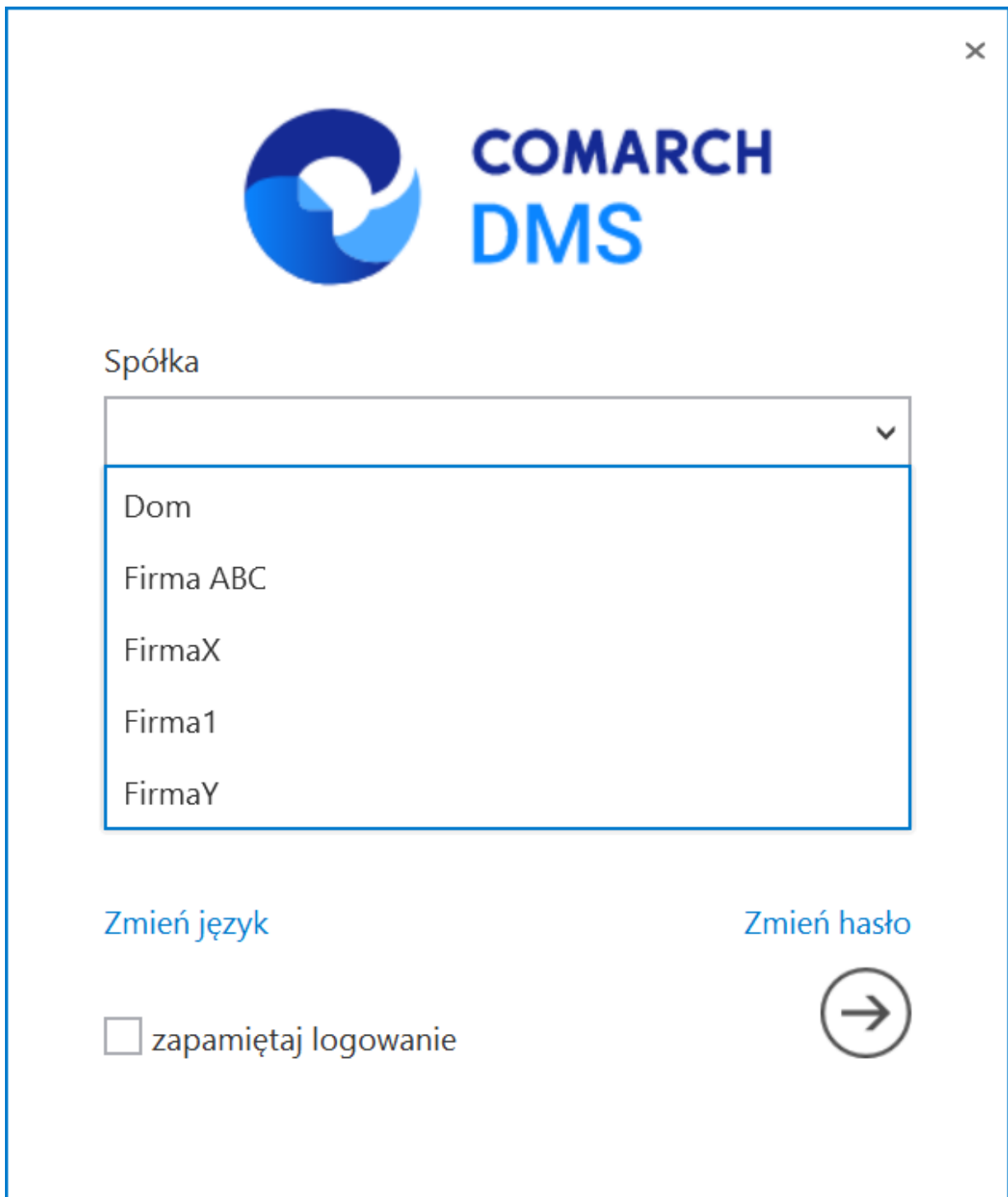

Spółka

- Dom
- Firma ABC
- FirmaX
- Firma1
- FirmaY

Zmień język

Zmień hasło

zapamiętaj logowanie

→

Lista dostępnych spółek, wyświetlana po usunięciu wartości domyślnej

lub

- **usunąć wartość wyświetlaną domyślnie w polu „Spółka” i wpisać frazę z nazwy spółki, do której operator chce się zalogować, a następnie kliknąć na nazwę tej spółki na liście**

×

COMARCH
DMS

Spółka

ABC ▼

Firma ABC

Hasło

Zmień językZmień hasło

zapamiętaj logowanie

Lista dostępnych spółek, wyświetlana po usunięciu wartości domyślnej i wpisaniu frazy pochodzącej z nazwy spółki

Struktura organizacyjna w trybie wielofirmowym

Po zdefiniowaniu nowych spółek na formatce „Połączenia z ERP”, operator powinien utworzyć strukturę organizacyjną dla **każdej ze spółek** na zakładce „Struktura organizacyjna”.

Dla **każdej spółki** operator powinien zdefiniować **nowe działy/pracowników/stanowiska**.

Operatorzy, działy i stanowiska, które są utworzone w jednej spółce **nie są** widoczne w pozostałych spółkach.

Uwaga

Uprawnienia nadane pracownikowi mają zastosowanie tylko do spółki, w ramach której zostały nadane. Wyjątkiem jest tu uprawnienie „Administrator”.

Operator z aktywnym uprawnieniem „Administrator” widzi dokumenty każdej ze spółek. Pozostali operatorzy widzą dokumenty, do których są uprawnieni.

Zdefiniowane w aplikacji **typy obiegu** są **wspólne** dla wszystkich spółek. Jednak uprawnienia dostępu lub odmowy dostępu do poszczególnych typów obiegu są uzależnione od indywidualnych ustawień operatora w każdej spółce.

Może się zdarzyć, że np. w Spółce 1, operator (sekretarka) ma dostęp do typu obiegu „Obieg 1” a w Spółce 2, ten sam pracownik ma zabroniony dostęp do tego typu obiegu.

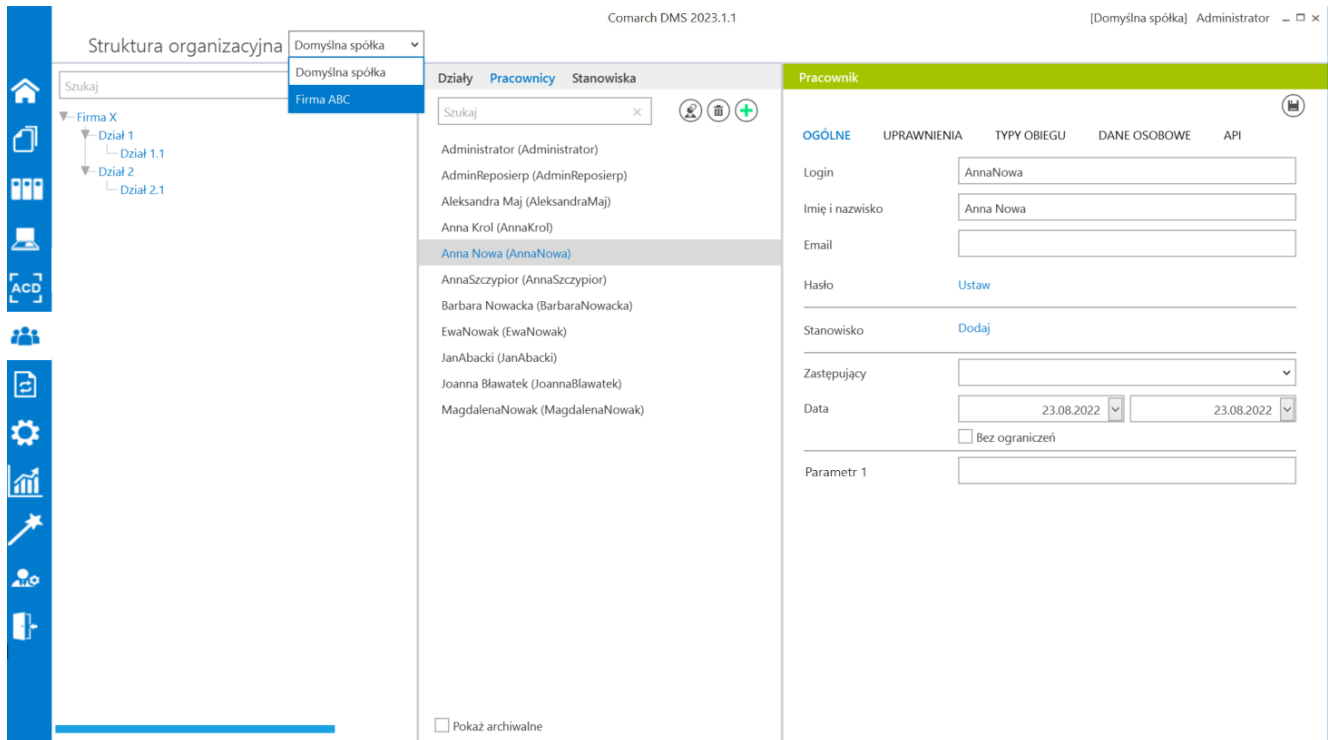

Zmiana spółki na formatce Struktura organizacyjna

Połączenia z ERP

Po włączeniu wielofirmowego trybu pracy w Comarch DMS poprzez zmianę wartości klucza „MultiCompany=true” w pliku konfiguracyjnym **Web.config**, zakładka „Autoryzacja API” **zostaje zastąpiona** zakładką „Połączenia z ERP”, na której definiowane są spółki.

W ramach zakładki dostępne są następujące przyciski:

[Dodaj] – opcja **dodania** nowej spółki

[Zapisz] – opcja **zapisu** danych

[Usuń] – opcja umożliwiająca **usunięcie zdefiniowanej spółki** (po uprzednim kliknięciu na nią)

[ChatERP] – przycisk dodany w wersji 2024.3.0; **otwiera okno ChatERP** (zob. [Korzystanie z ChatERP w aplikacji desktop Comarch DMS](#)).

Widoczna jest również **lista dodanych spółek**. Po kliknięciu na **nazwę danej spółki na liście** informacje o tej spółce są pokazywane na **prawym panelu**.

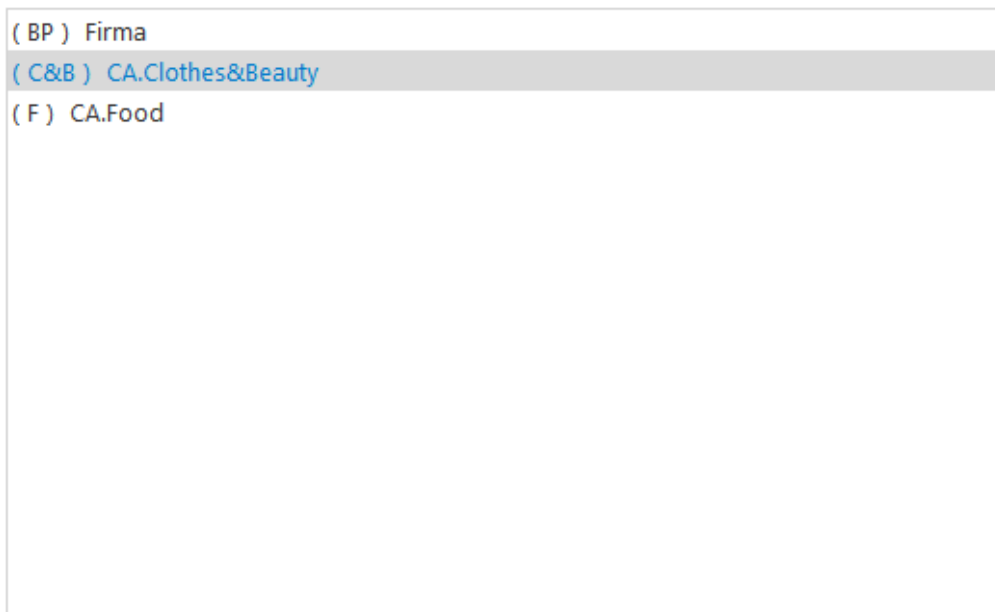

Lista utworzonych spółek

System ERP	<input type="text" value="Standalone"/>
Nazwa spółki	<input type="text" value="SpółkaMil"/>
Spółka (skrót)	<input type="text" value="SM"/>
Używaj domeny	<input type="checkbox"/>
Nazwa domeny	<input type="text"/>
Grupa	<input type="text"/>
NIP firmy	<input type="text"/>
Token KSeF	<input type="text"/> Wygeneruj token
Adres skrzynki	<input type="text"/>
Nazwa systemu wprowadzona w konfiguracji skrzynki e-Doręczenia	<input type="text"/>
Klucz prywatny	<input type="text"/>

Definicja spółki

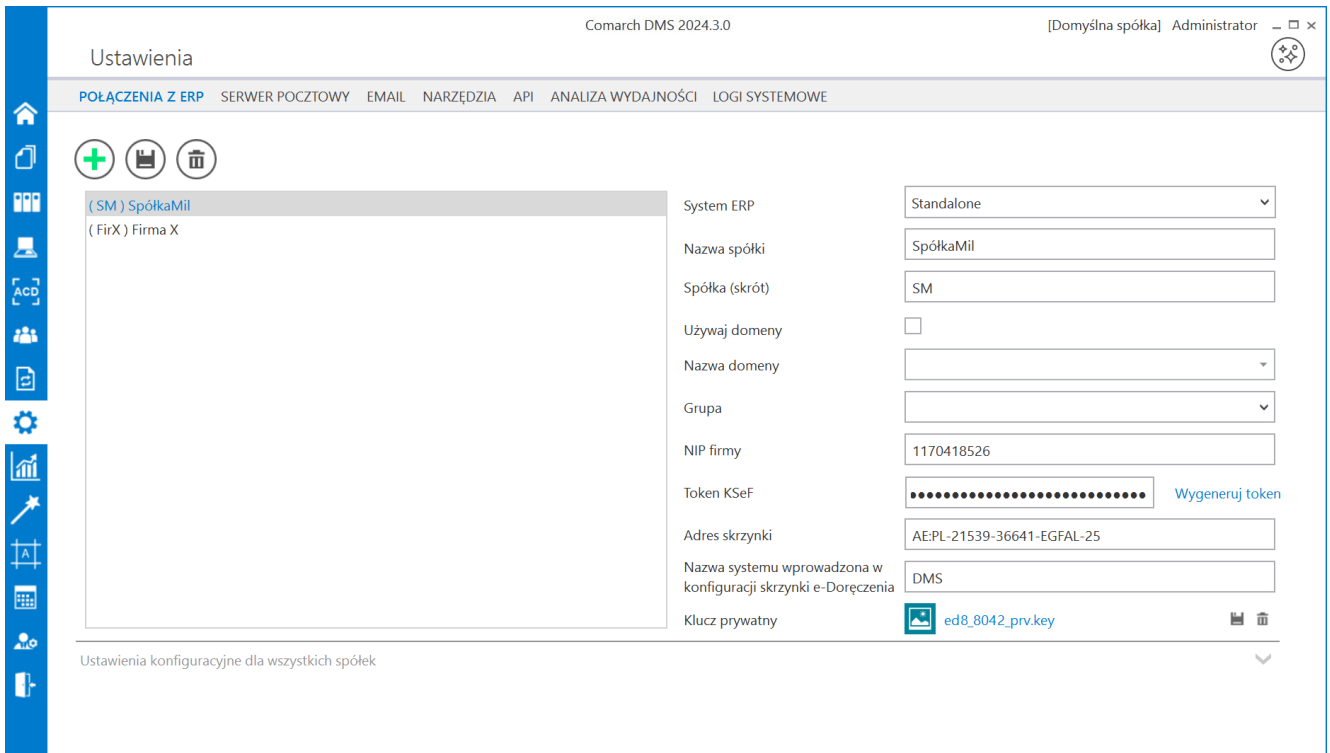

Przykładowa formatka z właściwościami utworzonej spółki

Definiowanie nowej spółki

Nową spółkę operator dodaje po **przyciśnięciu ikony**  Na prawym panelu pojawia się **lista pól** do wypełnienia danymi nowej spółki.

System ERP

wskazanie rodzaju tworzonej spółki; oprócz Standalone możliwe jest utworzenie spółek Comarch ERP Altum, Comarch ERP XL, Comarch ERP Optima i Comarch ERP Enterprise.

Nazwa spółki

należy wpisać **pełną nazwę tworzonej spółki**

– w polu

Spółka (skrót)

SPB

– skrót nazwy

spółki (max 5 znaków)

Używaj domeny

– po zaznaczeniu tego checkboxa możliwe jest **logowanie się przez domenę** (zob. [Domena](#))

Nazwa domeny

– w tym polu możliwy jest **wybór właściwej domeny z listy** po zaznaczeniu parametru „Używaj domeny”

Grupa

– w ramach tego pola możliwy jest **wybór z listy określonej grupy z danej domeny**

NIP firmy

1170418526

– pole dodane w wersji 2024.0.0; w ramach tego pola **należy wprowadzić NIP firmy, dla której ma odbywać się współpraca z KSeF;**

Token KSeF

– pole dodane w wersji 2024.0.0; w ramach tego pola **należy wprowadzić token uwierzytelniający w KSeF**

Istnieje możliwość wygenerowania tokenu KSeF z poziomu Comarch DMS. W tym celu należy kliknąć w link [Wygeneruj token](#) [Wygeneruj token] znajdujący się obok pola „Token KSeF”, a następnie w oknie „Wybierz certyfikat” wybrać odpowiedni certyfikat uwierzytelniający. Po wyborze certyfikatu zostanie wygenerowany token KSeF, który zostanie automatycznie wprowadzony w ramach pola „Token KSeF”.

Uwaga

W wersji 2024.0.1 w pliku **Web.config** w folderze aplikacji serwerowej (dawnej web) dodano klucz `add key="KSeFWorkMode" value="Demo" />` – klucz umożliwia określenie, czy Firma testuje funkcjonalność wysyłania faktur do KSeF, czy korzysta z niej produkcyjnie.

Klucz może przybierać jedną z następujących wartości:

- 1.Demo** – **wartość domyślna**; w przypadku wprowadzenia takiej wartości praca z systemem KSeF odbywa się w trybie Demo;
- 2.Production** – w przypadku wprowadzenia takiej wartości praca z systemem KSeF odbywa się w trybie Produkcyjnym, czyli wersji produkcyjnej systemu;
- 3.Test** – w przypadku wprowadzenia takiej wartości praca z systemem KSeF odbywa się w trybie testowym.

W kwestii różnic pomiędzy powyższymi trybami zob. [Przełączanie trybu pracy z KSeF](#)

Uwaga

Aby wygenerować token konieczne jest zainstalowanie kwalifikowanego podpisu/pieczeni, za pomocą którego możliwe jest uwierzytelnienie się na stronach ministerstwa.

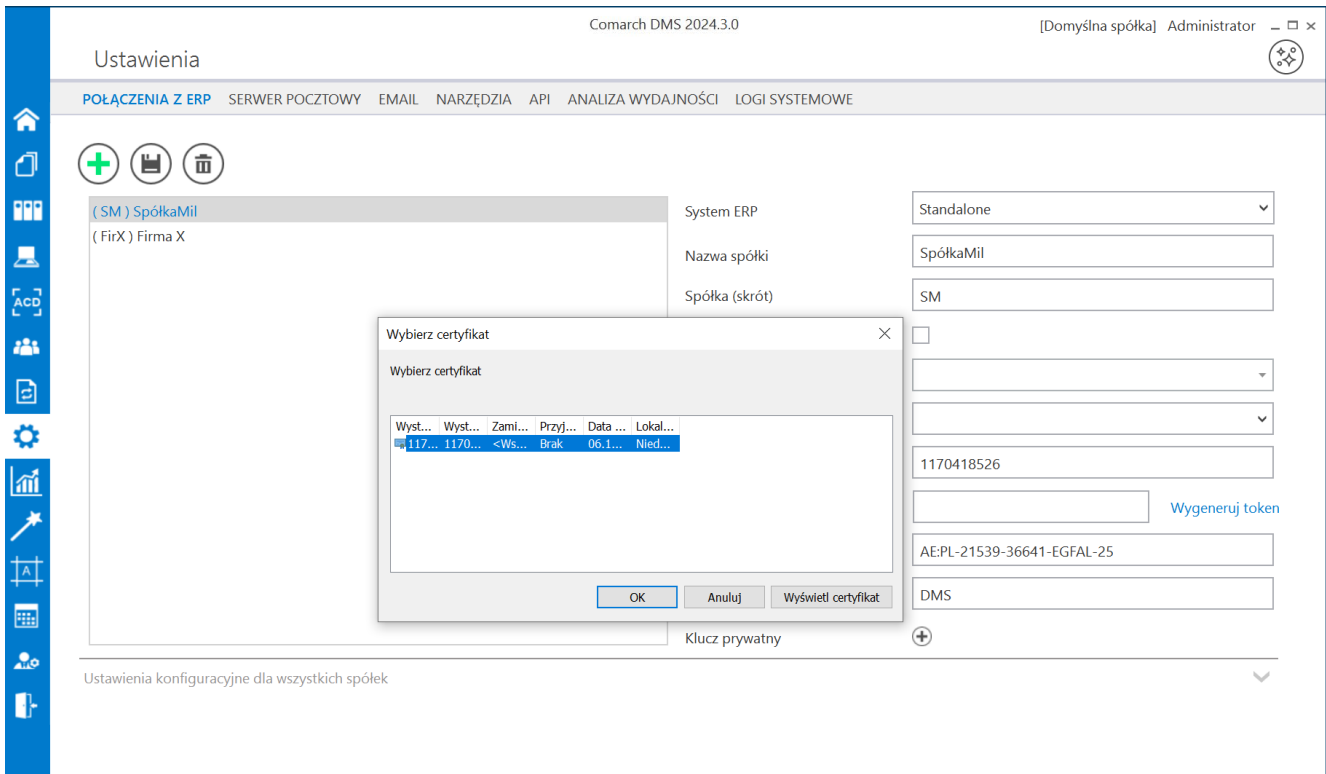

Wybór certyfikatu po kliknięciu w link „Wygeneruj token”

Aby wygenerować token uwierzytelniający, należy najpierw uzupełnić pole „NIP Firmy”. Jeżeli użytkownik **nie uzupełni** pola „NIP Firmy” i naciśnie link [Wygeneruj token](#) [Wygeneruj token], wówczas zostanie wyświetlony następujący komunikat:

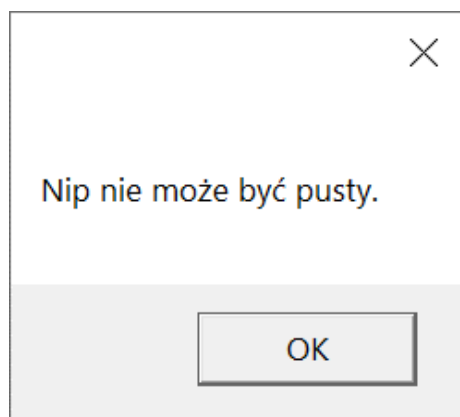

Komunikat wyświetlany, jeśli nie wpisano numeru NIP w polu „NIP Firmy”, ale naciśnięto

link „Wygeneruj token”

Adres skrzynki

– adres

skrzynki e-Doręczeń, pochodzący bezpośrednio ze skrzynki;

Uwaga

W przypadku korzystania ze środowiska testowego dla usługi e-Doręczenia w pliku web.config w folderze z aplikacją serwerową należy zmodyfikować wartości kluczy, które dotyczą e-Doręczeń, jak na poniższej ilustracji:

```
<!-- Website to get access token for API Search Engine and API User Agent e-Doreczenia -->  
<add key="EDorAuthApiUrl" value="https://int-ow.edoreczenia.gov.pl/auth/realms/EDOR" />  
<!-- Endpoint for API User Agent -->  
<add key="EDorUserAgentApiUrl" value="https://uaapi-int-ow.poczta-polska.pl/api/v2" />  
<!-- Endpoint for API Search Engine -->  
<add key="EDorSearchApiUrl" value="https://int-ow.edoreczenia.gov.pl/api/se/v2" />  
<!-- Maximum message size -->
```

gov.pl

Serwis informacyjno-usługowy dla przedsiębiorcy

Biznes.gov.pl

[Informacje](#) [Katalog usług](#) [Wyszukiwarka fir.](#)

Unia Europejska

[Strona główna](#) / [Moje konto](#) / [e-Doręczenia](#) / AE:PL-21539-36641-EGFAL-25

COMARCH

Adres do doręczeń [AE:PL-21539-36641-EGFAL-25](#)

Twoja rola: Administrator

Nadawca

NAPISZ WIADOMOŚĆ

TESTOWY

Przykładowy adres do e-Doręczeń, który należy wprowadzić w polu „Adres skrzynki”

Nazwa systemu wprowadzona w konfiguracji skrzynki e-Doręczenia

– nazwa

systemu **Comarch DMS integrowanego z usługą e-Doręczenia**, którą dodano podczas konfiguracji skrzynki e-Doręczenia w ramach pola „Systemy”.

Wskazówka

Instrukcja dodania zewnętrznego systemu w usłudze e-Doręczenia jest dostępna pod adresem:

<https://www.gov.pl/attachment/07a8c8c5-b329-44cf-9e08-ed7c497f6d1c>

Nazwa	Data ważności
DMS	10-04-2024 11:09

Przykładowa nazwa systemu dodana w polu „System” podczas konfiguracji skrzynki e-Doręczenia, którą należy wprowadzić w

polu „Nazwa systemu wprowadzona w konfiguracji skrzynki e-Doręczenia”

Klucz prywatny

– pole, w którym należy **dodać klucz prywatny, który jest pozyskiwany w procesie generowania certyfikatu – dostarczony razem z certyfikatem**. Aby dodać

klucz prywatny, należy **klikać w przycisk** , dostępny w ramach pola, a następnie w ramach otwartego okna systemowego **wybrać odpowiedni klucz PEM** i klikać w przycisk

Otwórz

[Otwórz]. Klucz prywatny, który dodano do definicji punktu ACD, może zostać **usunięty** z punktu za pomocą

ikony  lub **zapisany na dysku** za pomocą ikony  .

[/su_list]

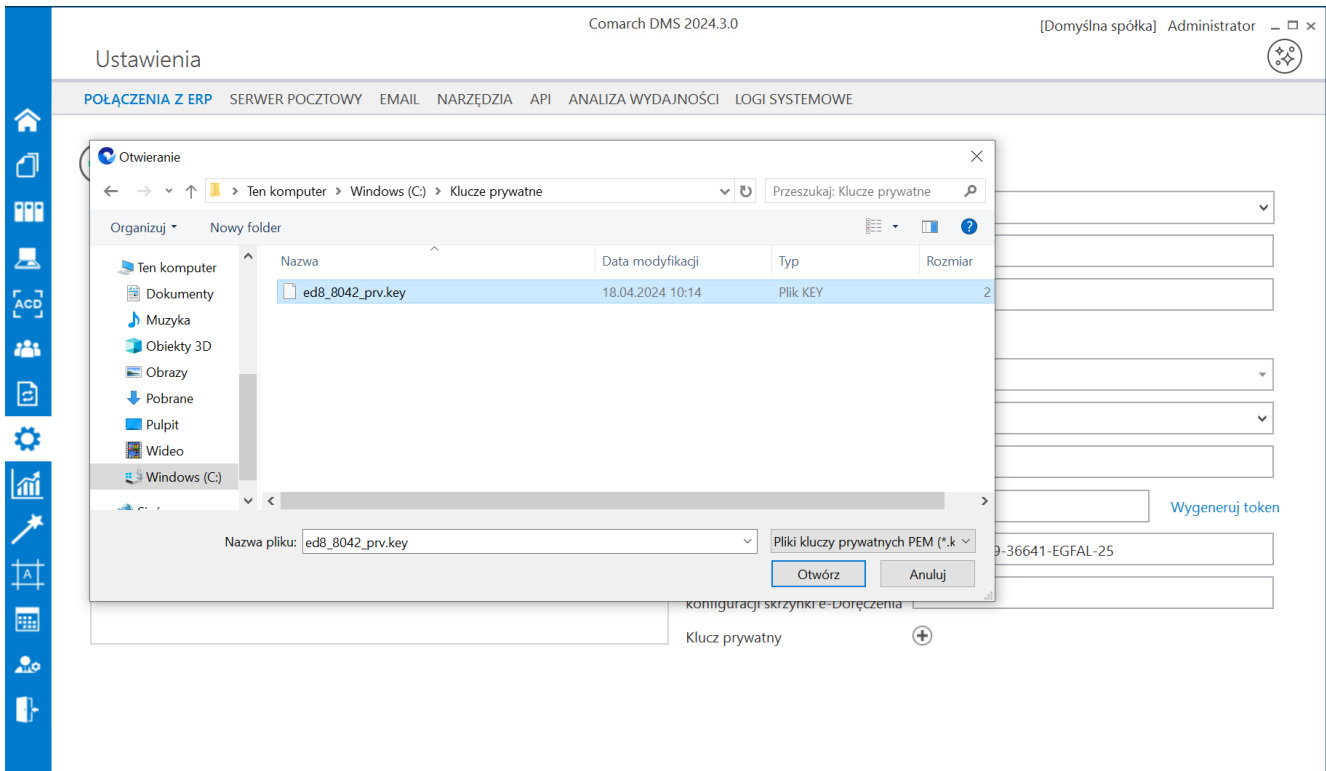

Wybór klucza PEM w polu „Klucz prywatny”

Wprowadzone dane należy zapisać, używając przycisku dyskietki

[Zapisz].

Rozpoczynasz pracę z Comarch DMS i chcesz dowiedzieć się, jak korzystać z programu? A może masz już podstawową wiedzę o Comarch DMS i chcesz dowiedzieć się więcej?

[Sprawdź Szkolenia Comarch DMS!](#)

[Powrót do początku artykułu](#)

Kontrolki w trybie wielofirmowym

Wybór spółki w zapytaniach inicjujących wartości kontrolek

Możliwość określenia spółki dostępna jest w kontrolkach których wartości mogą być inicjowane przez SQL OD, tj:

- Dane tabelaryczne
- Data i godzina
- Liczba rzeczywista
- Liczba całkowita
- Liczba stałoprzecinkowa
- Lista
- Tekst

Wskazanie spółki odbywa się poprzez zastosowanie w zapytaniu parametru @^DocumentCompanyId@

Przykład

W Comarch DMS utworzono cztery spółki:

	Id_Spółki	Nazwa_Spółki
1	1	Spółka ABC
2	2	Spółka XYZ
3	1002	Spółka IJK
4	1003	Spółka KLM

W dodatkowej tabeli (do.wdrKontrahenci) dodano kolumnę, w

której zamieszczono informację o id spółki, do której przypisany jest kontrahent.

	ID	nazwa	Adres_kontrahenta	NIP	Spolka
1	1	Kontrahent 3	Skłodowskiej 10/10 32-100 Krzeszowice	5230140109	1002
2	2	Kontrahent 4	Krakowska 20/10 32-200 Słomniki	1211532935	1003
3	3	Kontrahent 5	3 Maja 11/10 32-300 Proszowice	7624866094	1
4	4	Kontrahent 6	Warszawska 10/4 32-400 Miechów	5247976433	2
5	5	Kontrahent 7	Solna 10/6 32-500 Bochnia	5262244711	1002
6	6	Kontrahent 8	Jurajska 754/17 32-600 Brzesko	1137083608	1003
7	7	Kontrahent 9	Wielicka 10/18 32-700 Niepołomice	9481430769	1
8	8	Kontrahent 10	Krakowska 77/8 32-800 Wieliczka	1572659976	2
9	9	Kontrahent 11	Krakowska 76/134 32-900 Gdów	7621740607	1002
10	10	Kontrahent 12	Jurajska 7/13 31-100 Olkusz	5691223081	1003
11	11	Kontrahent 13	Katowicka 6/12 31-200 Chrzanów	5332812009	1
12	12	Kontrahent 14	Krakowska 16/1 31-300 Oświęcim	6017232273	2
13	13	Kontrahent 15	Olkuska 4/15 31-400 Wolbrom	3397104337	1002
14	17	Kontrahent 18	Morska 15/25 65-845 Iława	9876543214	1
15	19	Kontrahent 16	Kołobrzeska 8/12 14-685 Gdynia	6546546542	1003
16	1012	Kontrahent 17	Jarzębinowa 78/8 99-000 Kraków	6546546545	1
17	1013	Kontrahent 19	Kolorowa 8/1 33-333 Kraków	6546546548	1
18	1014	Kontrahent 20	Mazurska 56/5 55-555 Kraków	9879879878	2

Na definicji typu obiegu w kontrolce typu lista ustawiono inicjowanie wartości poprzez SQL OD i dodano warunek aby na liście kontrahentów wyświetlane były tylko te pozycje, które zostały przypisane do spółki w ramach której dodawany jest dokument.

Lista

Nazwa wyświetlana

Nazwa (identyfikator)

Prezentuj na całej szerokości

Ustaw kontrolkę na początku wiersza

Pokaż na liście

Inicjowanie wartości i zmiana wartości (obserwator)

Inicjowanie

[Pokaż](#) [Usuń](#)

Inicjuj przy każdym otwarciu dokumentu

Kontrolki powiązane [Dodaj](#)

Tryb pracy

Uwaga! Wprowadzenie niepoprawnych danych może powodować błędy aplikacji.

Treść zapytania:

```
1 BEGIN TRY
2     SELECT id, nazwa from do.wdrKontrahenci where spolka= @^DocumentCompanyId@
3 END TRY
4 BEGIN CATCH
5     DECLARE @ErrorMessage varchar(max) = 'W zapytaniu wystąpił błąd : ' + ERROR_MESSAGE();
6     THROW 50001, @ErrorMessage ,1;
7 END CATCH
```

4 Kontrolki

- ^UserId
- ^DocumentId
- ^ParentDocumentId
- ^WorkflowId
- ^StagId
- ^DocumentCompanyId
- ERPContractor1_GIDNUMER
- ERPContractor1
- ERPContractor1_GIDTYP
- String1
- String2
- String3
- String4

Składnia:

```
SELECT varchar(max)
varchar – tekst.
```

Przykład:

```
BEGIN TRY
    SELECT 'ABC'
END TRY
BEGIN CATCH
    DECLARE @ErrorMessage varchar(max) = 'W zapytaniu
wystąpił błąd : ' + ERROR_MESSAGE();
    THROW 50001, @ErrorMessage ,1;
END CATCH
```

Na karcie obiegu, w zależności od spółki, w której dodawany jest dokument wyświetlona zostaje zawężona lista kontrahentów.

Karta obiegu

Skan dokumentu

Data wystawienia

07.12.2022

Numer dokumentu

Kontrahent

Kontrahent 5

Kontrahent 9

Kontrahent 13

Kontrahent 18

Kontrahent 17

Kontrahent 19

Nazwa kontrahenta

Adres Kontrahenta

Pratności

Szczegóły dokumentu

Wybór spółki na karcie obiegu

Przed rozpoczęciem pracy z dokumentem DMS posiadającym kontrolki typu: dokument elektroniczny, kontrahent, towar lub dokument ERP XL, każda z tego typu kontrolek musi posiadać określoną spółkę.

Jeżeli spółka nie została wskazana na właściwościach kontrolki to w momencie inicjowania dokumentu aplikacja wyświetli pytanie z jaką spółką niezainicjowane kontrolki mają współpracować.

Po wskazaniu spółki i zatwierdzeniu wyboru przyciskiem OK, wyświetlana jest karta obiegu w kontekście wskazanej spółki.

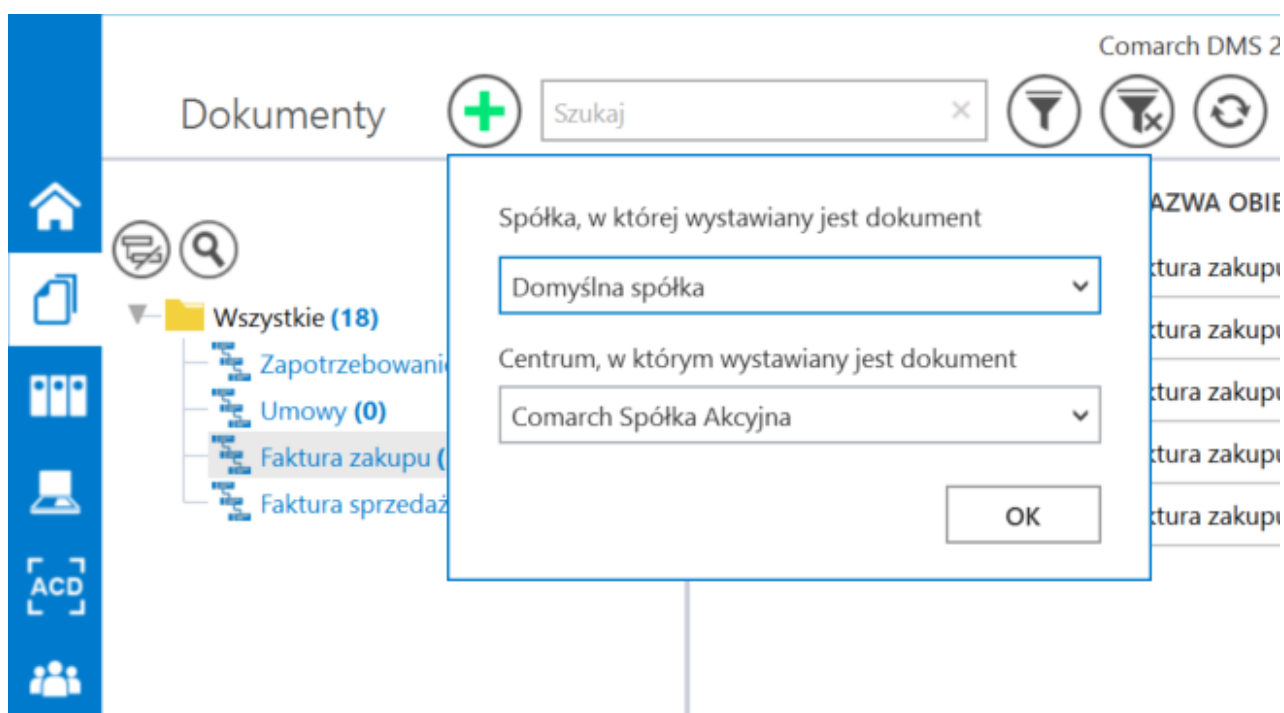

Dynamiczny wybór spółki podczas generowania dokumentu

Dzięki funkcjonalności dynamicznego wyboru spółki podczas tworzenia dokumentu DMS możliwe jest przygotowanie jednego typu obiegu, który może być wykorzystywany w różnych spółkach ERP.

Dla przykładu, w procesie w którym występują kontrolki typu: „Kontrahent”, „Dokument elektroniczny”, „Dokumenty ERP XL”, kontrolka z wartością dokumentu pobieraną z bazy ERP, mogą być oznaczone pozycją „Dowolna spółka ERP XL”. W momencie tworzenia dokumentu DMS aplikacja zapyta operatora o spółkę, która zostanie przekazana do kontrolki. Kontrolki „Kontrahent”

i „Dokument elektroniczny” zostaną powiązane z wybraną spółką (możliwe będzie otwarcie listy/szczegółów kontrahentów oraz dokumentów dla wskazanej spółki). Na wskazanej spółce wygenerowany zostanie dokument ERP XL (za pomocą kontrolki „Dokumenty ERP XL”). Zapytanie które pobierze wartość dokumentu z bazy ERP XL do kontrolki liczbowej również wykona się na wskazanej spółce.

Każda kontrolka z karty obiegu, która obsługuje wielofirmowość posiada w konfiguracji dodatkowe pozycje: „Dowolna spółka ERP XL”, „Dowolna spółka ERP Optima”, „Dowolna spółka ERP Altum” . Wybór jednej z tych opcji powoduje zwięźnienie spółek skonfigurowanych w aplikacji Comarch DMS, do spółek wskazanego typu systemu Comarch ERP, na etapie tworzenia dokumentu DMS.

Uwaga

Aplikacja nie pozwoli zapisać typu obiegu jeżeli dla kontrolek zostaną wskazane dowolne spółki powiązane z różnymi systemami Comarch ERP.

Liczba stałoprzecinkowa

Nazwa wyświetlana	<input type="text" value="Wartość netto"/>
Nazwa (identyfikator)	<input type="text" value="Wartosc_netto"/>
Prezentuj na całej szerokości	<input type="checkbox"/>
Ustaw kontrolkę na początku wiersza	<input type="checkbox"/>
Pokaż na liście	<input type="checkbox"/>
<hr/>	
Inicjowanie wartości	
Inicjowanie	<input type="text" value="Brak"/>
Dokument	<input type="text"/>
Pole	<input type="text"/>
<hr/>	
Zmiana wartości (Obserwator)	
Kontrolki powiązane	Dodaj
Wzór na wartość	<input type="text" value="SQL ERP"/>
	<input type="text" value="Domyślna spółka"/>
	Dowolna spółka ERP XL
	Dowolna spółka ERP Optima
	Domyślna spółka
	Spółka C
	Firma ABC

Możliwość wyboru domyślnej spółki dla edytora zapytań SQL kontrolki „Liczba stałoprzecinkowa”

Diagram przebytych etapów

Na diagramie przebytych etapów zostało wprowadzone oznaczenie określające, z której spółki pochodzi operator przekazujący

dokument do następnego etapu.

Na końcu imienia i nazwiska operatora, w nawiasach zwykłych prezentowany jest skrót spółki. Oznacza to, że dokument do następnego etapu przekazała operator będący w prezentowanej spółce. Takie samo oznaczenie dotyczy operatora, który inicjował dokument.

Przebieg

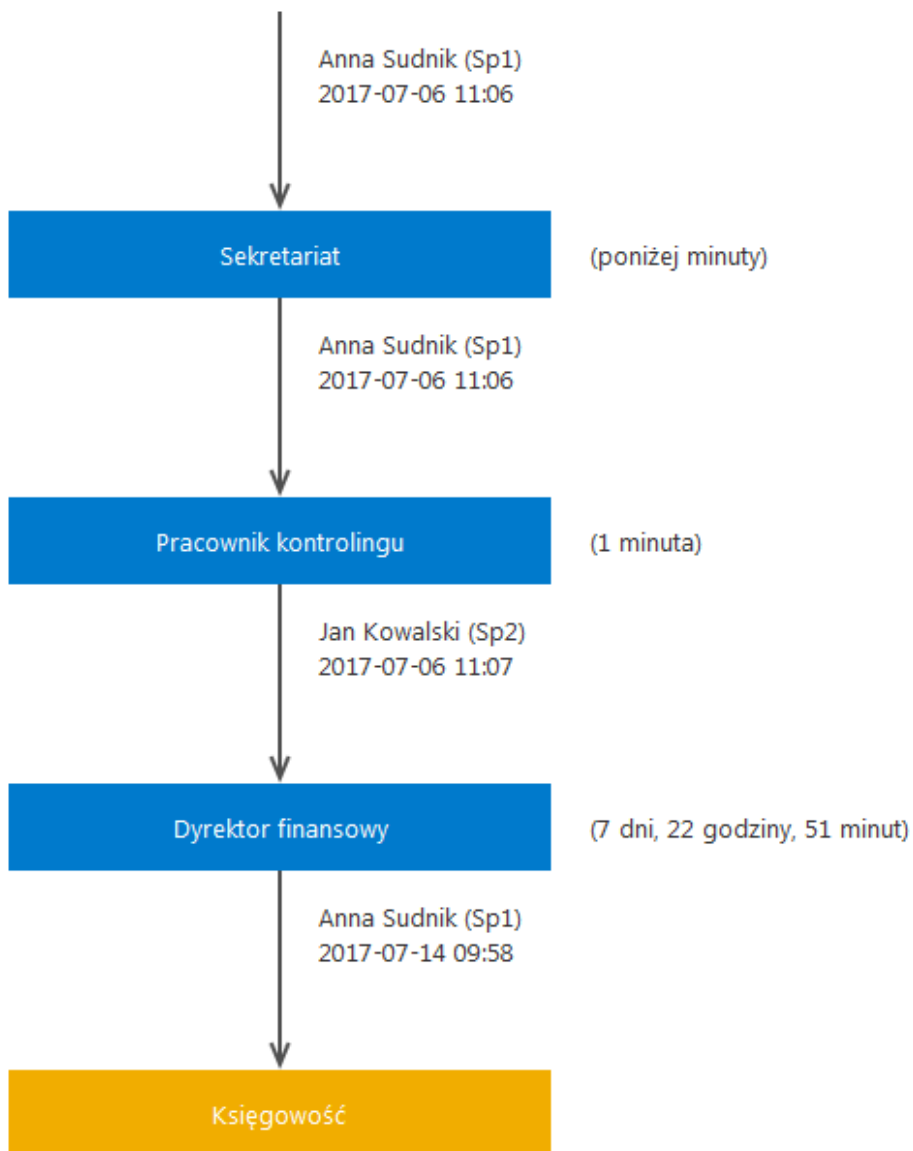

Został przekazany nowy dokument.
Wygeneruj dokument w systemie!

Uprawnienia do obecnego etapu

Nazwa spółki	Typ	Wartość
Spółka1	Pracownik	Pracownik 30 księgowa
Spółka1	Pracownik	Anna Sudnik
Spółka2	Pracownik	Karol Wiśniewski

Zmiany związane z wielofirmowością na diagramie przebytych etapów

Lista uprawnionych do następnego etapu

Na formatce „Lista osób uprawnionych do pracy z dokumentem w następnym etapie” zostało wprowadzone oznaczenie określające, z której spółki pochodzi operator.

Spółka (skrót) prezentowana jest na końcu nazwy działu i/lub operatora.

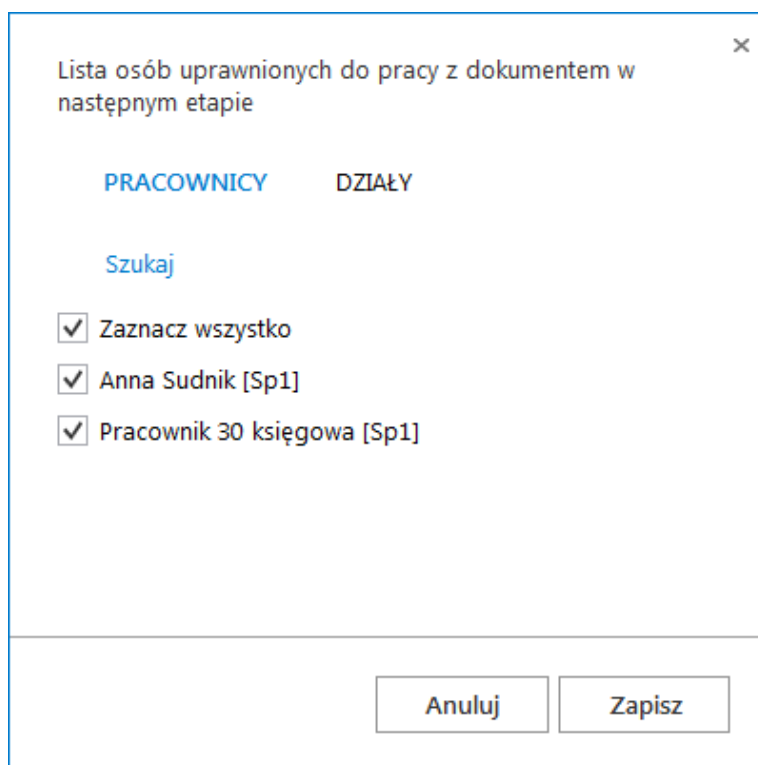

Lista osób uprawnionych do pracy z dokumentem w następnym etapie

PRACOWNICY DZIAŁY

Szukaj

Zaznacz wszystko

Anna Sudnik [Sp1]

Pracownik 30 księgowa [Sp1]

Anuluj Zapisz

Formatka listy osób uprawnionych do pracy z dokumentem w następnym etapie

Uprawnienia do etapu nadawane podczas konfiguracji typu obiegu

W trybie wielofirmowym nadawanie uprawnień zawsze poprzedzone jest wyborem spółki, niezależnie od typu uprawnienia „pracownik”, „dział”, „stanowisko”.

Właściwości etapu – uprawnienia statyczne

Uprawnienia do etapu nadawane podczas pracy z dokumentem

Zasada nadawania uprawnień do kolejnego etapu podczas pracy z dokumentem w trybie wielofirmowym, jest taka sama jak w przypadku nadawania uprawnień podczas definicji konfiguracji typu obiegu.

Nadawanie uprawnień zawsze poprzedzone jest wyborem spółki, niezależnie od typu uprawnienia Pracownik, Dział, Stanowisko.

Nazwa spółki	Typ	Wartość
P9 Sp. z o.o.	Pracownik	Andrzej Jagodziński

Uprawnienia do wybranego etapu – wybór spółki

Uprawnienia w kreatorze raportów i dashboardów – tryb wielofirmowy

Podczas wyboru operatorów uprawnionych do wyświetlenia raportu, dashboardu lub wydruku sPrint należy wskazać spółkę.

Comarch DMS 2023.1.1 [Firma ABC] ADMIN

Kreator raportów i dashboardów

KREATOR DASHBOARDÓW KREATOR RAPORTÓW KREATOR WYDRUKÓW SPRINT **UPRAWNIENIA**

Lista raportów i dashboardów

- (D*) Dokumenty przeterminowane
- (D*) Ilość dokumentów operatora w etapie
- (D*) Ilość dokumentów
- (D*) Uprawnienia na właściwościach operatora
- (D) Dashboard 1
- (R*) Poczтовая książka nadawcza
- (R*) Historia zmian dokumentu
- (*sPrint) Historia zmian na dokumencie
- (*sPrint) Książka nadawcza na pocztę
- (*sPrint) Historia zmian na dokumencie (1)
- (sPrint) Dokumenty przesłane za pomocą wiadomości email

Nazwa spółki	Typ	Wartość
<input type="text" value="Spółka A"/>		
Spółka B		
Firma X		

Miejsce wywołania raportu

Pokaż na liście raportów

Typ obiegu Miejsce wywołania

[Dodaj](#)

Dostęp do zakładki „Raporty i dashboardy” w panelu bocznym jest nadawany użytkownikowi automatycznie gdy zostanie dla niego zdefiniowane przynajmniej jedno uprawnienie do raportu lub dashboardu. Po nadaniu uprawnień konieczne jest wylogowanie i ponowne zalogowanie do aplikacji.

Wybór spółki na zakładce „Uprawnienia” w kreatorze raportów i dashboardów