

Wielofirmowość – informacje ogólne

Wielofirmowość umożliwia obsługę scenariusza w którym w grupie kapitałowej kilka firm prowadzi swoją działalność w wykorzystaniem systemów Comarch ERP oraz Comarch DMS. Comarch DMS w trybie wielofirmowym umożliwia skonfigurowanie spółek współpracujących z systemami Comarch ERP XL, Comarch ERP Optima, Comarch ERP Altum. W takiej konfiguracji operatorzy korzystają z jednej instalacji Comarch DMS, w której mają możliwość pracy na dokumentach pochodzących z różnych firm.

W przypadku włączenia trybu wielofirmowego na bazie Comarch DMS dotychczas pracującej w trybie jednofirmowym, istniejąca spółka zostanie ustawiona jako pierwsza spółka, w ustawieniach spółek zostanie wyświetlona jako spółka domyślna.

Tryb wielofirmowy jest dostępny na wszystkich platformach aplikacji Comarch DMS (desktop, WWW, mobile: iOS, Android).

Tryb pracy Wielofirmowy

Praca w trybie wielofirmowym możliwa jest po ustawieniu klucza MultiCompany na true: `<add key="MultiCompany" value="true" />`.

Po włączeniu trybu wielofirmowego, wartości poniższych kluczy zdefiniowanych w pliku web.config w sekcji `<appSettings>` są ignorowane przez aplikację, ponieważ zostały przeniesione na zakładkę „Ustawienia” -> „Połączenia z ERP”:

- CompanyName`
- LicenceKeyServerERP
- EnableAnalyticDescription
- CdnApiVersion
- WorkMode

Pozostałe klucze konfiguracyjne z sekcji <appSettings> są wykorzystywane bez zmian przez aplikację:

- vs:EnableBrowserLink
- MaximumNumberOfControlCardColumns
- LicenceKeyServerDMS
- UseNodDatabaseForAttachments
- ShowChangeLanguage
- UseStrongPassword
- MultiCompany
- DocumentListDateRange
- CombinationCompanies
- DocumentCounterMinutesInterval
- AskAboutDocumentSave
- OptimaCloudMode
- Version
- AskAboutDocumentSave

Wybór spółki na formatce logowania

Na formatce logowania do aplikacji Comarch DMS na potrzeby funkcjonalności wielofirmowości zostało udostępnione pole umożliwiające wybór spółki. W polu prezentowana jest lista zdefiniowanych spółek. Po wybraniu spółki, aplikacja weryfikuje czy wprowadzony login znajduje się w bazie spółki, a następnie zawęży listę operatorów do tych zdefiniowanych w wybranej spółce.

Uwaga

W trybie wielofirmowym nie jest możliwe korzystanie z modelu wieloinstalacyjnego

COMARCH DMS

Spółka
P9 Sp. z o.o.

Login
AKowal

Hasło

Zmień język Zmień hasło

zapamiętaj hasło

Zmiany związane z wielofirmowością na formatce logowania do aplikacji

Struktura organizacyjna w trybie wielofirmowym

Po zdefiniowaniu nowych spółek na formatce „Połączenia z ERP”, operator powinien utworzyć strukturę organizacyjną dla każdej ze spółek. Zmiana prezentacji struktury organizacyjnej spółki następuje w momencie zmiany spółki w kontrolce obok ikony importu struktury.

Dla każdej spółki operator powinien zdefiniować nowe działy/pracowników/stanowiska. Operatorzy, działy

i stanowiska, które są utworzone w jednej spółce nie są widoczne w pozostałych spółkach.

Import struktury organizacyjnej z systemu Comarch ERP XL wykonywany jest w ramach wybranej spółki. Nie jest możliwa migracja operatorów lub centr z jednej spółki do drugiej.

Uprawnienia nadane pracownikowi mają zastosowanie tylko do spółki w ramach, której zostały nadane. Wyjątkiem jest tu uprawnienie „Administrator”. Operator z aktywnym uprawnieniem „Administrator” widzi dokumenty każdej ze spółek. Pozostali operatorzy widzą dokumenty, do których są uprawnieni.

Zdefiniowane w aplikacji typy obiegu są wspólne dla wszystkich spółek. Jednak uprawnienia dostępu lub odmowy dostępu do poszczególnych typów obiegu są uzależnione od indywidualnych ustawień operatora w każdej spółce.

Może się zdarzyć, że np. w Spółce 1, operator (sekretarka) ma dostęp do typu obiegu „Obieg 1” a w Spółce 2, ten sam pracownik ma zabroniony dostęp do tego typu obiegu.

Zmiana spółki na formatce Struktura organizacyjna

Elementy zakładki Połączenia z ERP

Po włączeniu wielofirmowego trybu pracy w Comarch DMS poprzez zmianę wartości klucza „MultiCompany=true” w pliku konfiguracyjnym web.config, zakładka „Autoryzacja API” zostaje zastąpiona zakładką „Połączenia z ERP”, na której definiowane są spółki.

Elementy formatki

[Dodaj] – opcja dodania nowej spółki

[Zapisz] – opcja zapisu danych

[Usuń] – opcja umożliwiająca usunięcie zdefiniowanej spółki

```
( SPA ) Spółka A - ERP XL  
( SPB ) Optima1  
( SPC ) Optima2
```

Lista utworzonych spółek. Podświetlenie

nazwy spółki prezentuje jej definicję na prawym panelu

System ERP	XL
Nazwa spółki	Spółka A - ERP XL
Spółka (skrót)	SPA
Baza firmowa	Zmień
Klucz licencyjny	Asgard
Nazwa bazy (nazwa firmy)	20171
Wybierz wymiary z centrum ERP XL	Dz11
Domyślny login operatora ERP	admin
Hasło operatora ERP	•

Definicja spółki

Ustawienia konfiguracyjne dla wszystkich spółek

Wersja API ERP XL	20170
Wersja API ERP Optima	201761
Generowanie dokumentów z opisem analitycznym	Tak

Ustawienia konfiguracyjne wspólne dla wszystkich zdefiniowanych spółek

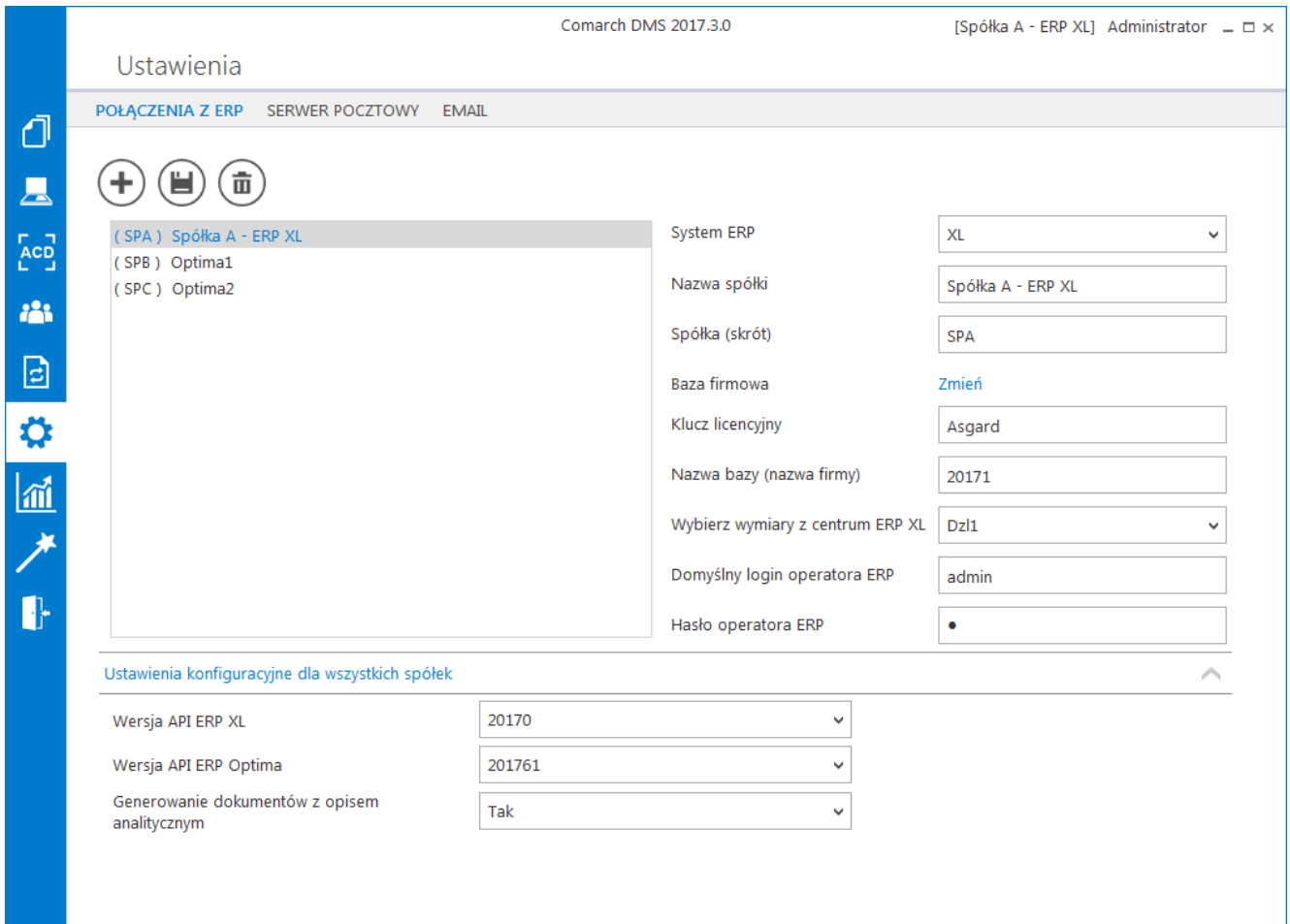

Przykładowa formatka z właściwościami utworzonej spółki

Definiowanie nowej spółki

Nową spółkę operator dodaje po przyciśnięciu ikony „plusa”. Na prawym panelu pojawia się lista pól do wypełnienia danymi nowej spółki.

System ERP

– wybór trybu pracy spółki (XL, Optima, Altum, Enterprise, Standalone)

Nazwa spółki

spółki

– definicja nazwy

Spółka (skrót)

spółki (max 5 znaków)

– skrót nazwy

Połączenie [zmień](#) – definicja połączenia do bazy systemu Comarch ERP XL. Po przyciśnięciu linku „zmień” pojawia się formatka połączenia.

Klucz licencyjny – pole, w którym operator wprowadza nazwę klucza licencyjnego

Baza danych – nazwa zmapowanej bazy Comarch ERP XL (nazwa firmy)

Wybierz wymiary z centrum ERP XL – lista wyboru domyślnego centrum ze struktury podległościowej z systemu Comarch ERP XL. Lista jest automatycznie inicjowana po zdefiniowaniu poprawnego połączenia z bazą w polu „Połączenie”.

Domyślny login – login operatora Comarch ERP XL wykorzystywany przez operatorów natywnych Comarch DMS do wykonywania operacji typu: podniesienie formatek listy dokumentów, listy kontrahentów, generowanie dokumentu z kontrolki Dokument ERP XL.

Hasło – hasło operatora Comarch ERP XL

W dolnej części ekranu definiowane są ustawienia konfiguracyjne wspólne dla wszystkich spółek. Oznacza to, że wszystkie bazy systemu Comarch ERP XL powinny pracować na tej samej wersji API. Ustawienie wartości „Tak” dla właściwości „Generowanie dokumentów z opisem analitycznym” umożliwia prace z kontrolką typu Dokument ERP XL w każdej ze spółek.

Wersja API

20171

- lista

wyboru wersji API

Generowanie dokumentów z opisem analitycznym

Tak

- lista,

w której określany jest tryb pracy aplikacji w zakresie kontrolki typu Dokument ERP XL

Wprowadzone dane należy zapisać, używając przycisku dyskietki.

Formatka definicji spółki

Kontrolki w trybie

wielofirmowym

Wybór spółki na definicji typu obiegu

Na definicji typu obiegu została wprowadzona możliwość wyboru spółki dla kontrolek typu: Liczba całkowita/stałooprzecinkowa/rzeczywista, Tekst, Data i godzina, Lista, Dokument elektroniczny, Dane tabelaryczne, Kontrahent i Towar.

Kontrolki proste (typu Liczba całkowita/stałooprzecinkowa/ rzeczywista, Data i godzina, Tekst)

Wybór spółki jest obowiązkowy dla właściwości „Zmiana wartości (Obserwator)” w przypadku wyboru pozycji „SQL ERP XL”. Podczas definiowania zapytań SQL system waliduje poprawność składni SQL i musi to zrobić na wskazanej bazie.

Data i godzina

Nazwa	Data wystawienia
Prezentuj na całej szerokości	<input type="checkbox"/>
Ustaw kontrolkę na początku wiersza	<input type="checkbox"/>
Czas	Nie ▾
Pokaż na liście	<input type="checkbox"/>
Inicjowanie wartości	
Inicjowanie	Brak ▾
Dokument	▾
Pole	▾
Zmiana wartości (Obserwator)	
Kontrolki powiązane	Dodaj
Wzór na wartość	SQL ERP ▾
Nazwa spółki	P9 Sp. z o.o. ▾ Dowolna spółka ERP XL Dowolna spółka ERP Optima Dowolna spółka ERP Altum P9 Sp. z o.o. FIRMA_DK FDK KOMPUTERY CA.Clothes&Beauty

Wybór spółki na przykładowej kontrolce typu Data i godzina

Kontrolka typu Lista

Podobnie jak w przypadku kontroltek prostych, na właściwościach kontrolki „Lista” wybór spółki jest obowiązkowy podczas definiowania zapytania typu „SQLXL”.

Lista

Nazwa	<input type="text" value="Waluta"/>
Prezentuj na całej szerokości	<input type="checkbox"/>
Ustaw kontrolkę na początku wiersza	<input type="checkbox"/>
Pokaż na liście	<input type="checkbox"/>
<hr/>	
Inicjowanie wartości i zmiana wartości (obserwator)	
Inicjowanie	<input type="text" value="SQL ERP"/>
Nazwa spółki	<input type="text" value=""/>
Inicjuj przy każdym otwarciu dokumentu	<input type="text" value="Dowolna spółka ERP XL"/> <input type="text" value="Dowolna spółka ERP Optima"/> <input type="text" value="Dowolna spółka ERP Altum"/> <input type="text" value="P9 Sp. z o.o."/> <input type="text" value="FIRMA_DK"/> <input type="text" value="FDK"/> <input type="text" value="KOMPUTERY"/> <input type="text" value="CA.Clothes&Beauty"/>
Kontrolki powiązane	
Tryb pracy	

Wybór spółki na przykładowej kontrolce typu Lista

Kontrolki elektroniczne (typu Kontrahent, Towar, Dokument elektroniczny)

Kontrolka wyboru spółki prezentowana jest na właściwościach kontrolki typu: Dokument elektroniczny, Kontrahent, Towar. Wybrana wartość spółki określa, z której bazy systemu Comarch ERP XL będą pobierane wartości dla kontrolki. Wybór spółki nie jest obowiązkowy. Jeżeli na właściwościach kontrolki nie została wskazana spółka to operator musi wskazać spółkę w momencie inicjowania dokumentu.

Do kontrolki „Dokument elektroniczny” dokumenty ERP XL może dowiązywać tylko operator znajdujący się w tej samej spółce,

która została określona na właściwościach kontrolki lub podczas inicjowania dokumentu. Operatorzy z innych spółek nie mogą przeglądać, dodawać lub modyfikować dokumentów ERP XL. Dla operatorów uprawnionych do dokumentu DMS będących z innych spółek prezentowany jest tylko numer dokumentu ERP XL.

Kontrahent

Nazwa	<input type="text" value="Kontrahent"/>
Prezentuj na całej szerokości	<input type="checkbox"/>
Ustaw kontrolkę na początku wiersza	<input type="checkbox"/>
Nazwa spółki	<input type="text" value="P9 Sp. z o.o."/> ▼
Pokaż na liście	<input type="text" value="Dowolna spółka ERP XL"/>
Inicjowanie wartości	<input type="text" value="Dowolna spółka ERP Optima"/>
Inicjowanie	<input type="text" value="Dowolna spółka ERP Altum"/>
Zmiana wartości (Obserwator)	<input type="text" value="P9 Sp. z o.o."/>
Kontrolki powiązane	<input type="text" value="FIRMA_DK"/>
	<input type="text" value="FDK"/>
	<input type="text" value="KOMPUTERY"/>
Wzór na wartość	<input type="text" value="CA.Clothes&Beauty"/>

[Ustaw](#)

Wybór spółki na przykładowej kontrolce typu Kontrahenta

Kontrolka typu Dokument ERP XL

Kontrolka wyboru spółki prezentowana jest na właściwościach kontrolki typu Dokument ERP XL wraz z kontrolką wyboru centrum. Wybrana wartość spółki określa, w której bazie systemu Comarch ERP XL wygeneruje dokument.

Uwaga

Wybrane centrum musi odpowiadać domyślnemu centrum operatora, który będzie generował dokument z poziomu Comarch DMS.

Wybór spółki jest konieczny, jeżeli na właściwościach

kontrolki nie została wskazana spółka. W momencie inicjowania dokumentu operator zobowiązany jest wskazać spółkę oraz domyślne centrum, w którym dokument będzie generowany.

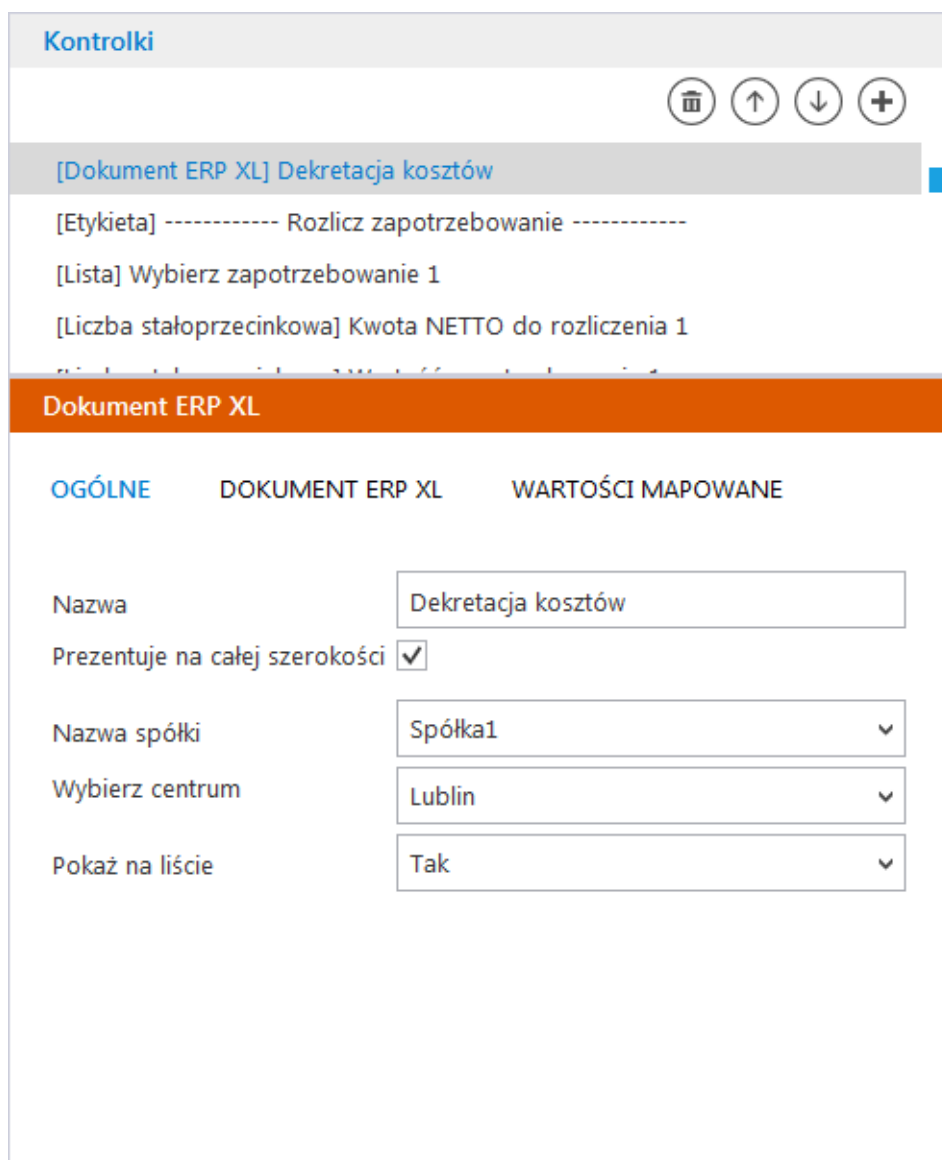

Kontrolki

[Dokument ERP XL] Dekretacja kosztów

[Etykieta] ----- Rozlicz zapotrzebowanie -----

[Lista] Wybierz zapotrzebowanie 1

[Liczba stałoprzecinkowa] Kwota NETTO do rozliczenia 1

Dokument ERP XL

OGÓLNE DOKUMENT ERP XL WARTOŚCI MAPOWANE

Nazwa Dekretacja kosztów

Prezentuje na całej szerokości

Nazwa spółki Spółka1

Wybierz centrum Lublin

Pokaż na liście Tak

Definicja kontrolki typu Dokument ERP XL – wybór spółki

Po zapisaniu dokumentu DMS zawierającego kontrolkę „Dokumenty ERP XL” zmian wskazanej spółki nie będzie możliwa. Wskazana spółka zostanie zaprezentowana na szczegółach formatki „Dokument ERP XL”.

Z poziomu kontrolki „Dokumenty ERP XL” dokumenty ERP XL może generować operator zalogowany do tej samej spółki którą została zainicjowana kontrolka.

ORF/11/7/2017 Comarch DMS [Spółka1] Operator

Karta obiegu Data utworzenia: 11-07-2017

Skon faktury

Opony faktura Skan 000001 2017-07-11 16:14

Uwagi

Opis analityczny

Dekretacja kosztów Pokaż

Rozlicz zapotrzebowanie

Wybierz zapotrzebowanie 1

Wybierz zapotrzebowanie 2

Wybierz zapotrzebowanie 3

Wybierz zapotrzebowanie 4

Wybierz zapotrzebowanie 5

Wybierz zapotrzebowanie 6

Dokument ERP XL Spółka: Spółka1

Dokument Opis analityczny

Kontrahent [COMARCH] Comarch S.A. Seria dokumentu NA DO Rodzaj zakupu Towar

Płatnik [COMARCH] Comarch S.A. Rejestr VAT ZAK Rodzaj ceny Netto

Waluta PLN

Razem netto 200,02
Razem brutto 246,02

Towar	Ilość	Jm.	CenaN	Stawka VAT	Wartość netto	Wartość brutto
Ala ma kota	1,0000	szt.	200,02	23%	200,02	246,02

Dodaj

Prezentacja spółki na szczegółach kontrolki typu Dokument ERP XL

Szczegóły dokumentu

Wybór spółki na karcie obiegu

Przed rozpoczęciem pracy z dokumentem DMS posiadającym kontrolki typu: dokument elektroniczny, kontrahent, towar lub dokument ERP XL, każda z tego typu kontrolek musi posiadać określoną spółkę. Jeżeli spółka nie została wskazana na właściwościach kontrolek to w momencie inicjowania dokumentu aplikacja wyświetli pytanie z jaką spółką niezainicjowane kontrolki mają współpracować. Po wskazaniu spółki i zatwierdzeniu wyboru przyciskiem OK, wyświetlana jest karta obiegu w kontekście wskazanej spółki.

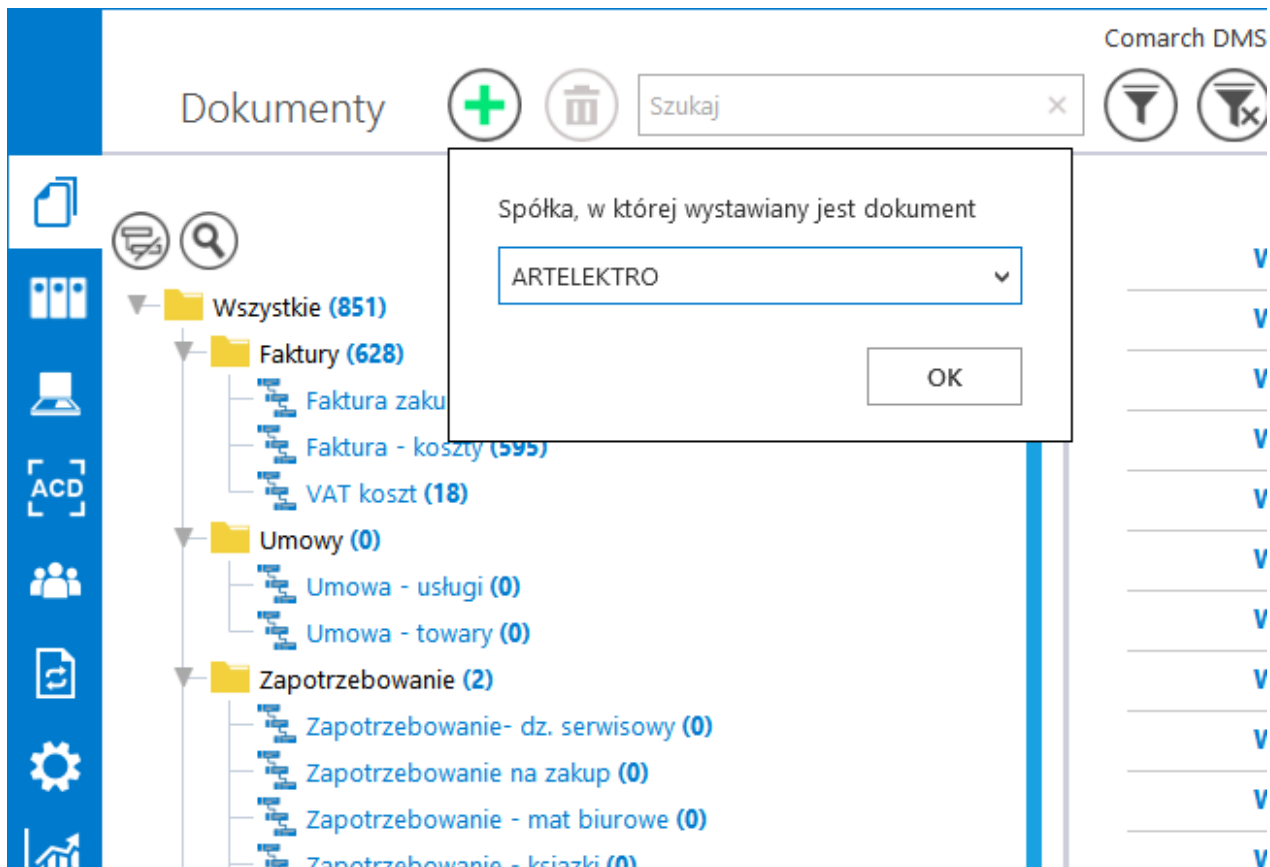

Dynamiczny wybór spółki podczas generowania dokumentu

Dzięki funkcjonalności dynamicznego wyboru spółki podczas tworzenia dokumentu DMS możliwe jest przygotowanie jednego typu obiegu, który może być wykorzystywany w różnych spółkach ERP.

Dla przykładu, w procesie w którym występują kontrolki typu: „Kontrahent”, „Dokument elektroniczny”, „Dokumenty ERP XL”, kontrolka z wartością dokumentu pobieraną z bazy ERP, mogą być oznaczone pozycją „Dowolna spółka ERP XL”. W momencie tworzenia dokumentu DMS aplikacja zapyta operatora o spółkę, która zostanie przekazana do kontrollek. Kontrolki „Kontrahent” i „Dokument elektroniczny” zostaną powiązane z wybraną spółką (możliwe będzie otwarcie listy/szczegółów kontrahentów oraz dokumentów dla wskazanej spółki). Na wskazanej spółce wygenerowany zostanie dokument ERP XL (za pomocą kontrolki „Dokumenty ERP XL”). Zapytanie które pobierze wartość dokumentu z bazy ERP XL do kontrolki liczbowej również wykona się na wskazanej spółce.

Każda kontrolka z karty obiegu, która obsługuje wielofirmowość posiada w konfiguracji dodatkowe pozycje: „Dowolna spółka ERP XL”, „Dowolna spółka ERP Optima”, „Dowolna spółka ERP Altum” . Wybór jednej z tych opcji powoduje zwięźenie spółek skonfigurowanych w aplikacji Comarch DMS, do spółek wskazanego typu systemu Comarch ERP, na etapie tworzenia dokumentu DMS.

Uwaga

Aplikacja nie pozwoli zapisać typu obiegu jeżeli dla kontrolek zostaną wskazane dowolne spółki powiązane z różnymi systemami Comarch ERP.

Liczba stałoprzecinkowa

Nazwa	<input type="text" value="Wartość netto"/>
Prezentuj na całej szerokości	<input type="checkbox"/>
Ustaw kontrolkę na początku wiersza	<input type="checkbox"/>
Pokaż na liście	<input type="checkbox"/>
<hr/>	
Inicjowanie wartości	
Inicjowanie	<input type="text" value="Brak"/>
Dokument	<input type="text"/>
Pole	<input type="text"/>
<hr/>	
Zmiana wartości (Obserwator)	
Kontrolki powiązane	Dodaj
Wzór na wartość	<input type="text" value="SQL ERP"/>
	<input type="text" value="P9 Sp. z o.o."/>
	<input type="text" value="Dowolna spółka ERP XL"/>
	<input type="text" value="Dowolna spółka ERP Optima"/>
	<input type="text" value="Dowolna spółka ERP Altum"/>
	<input type="text" value="P9 Sp. z o.o."/>
	<input type="text" value="FIRMA_DK"/>
	<input type="text" value="FDK"/>
	<input type="text" value="KOMPUTERY"/>
	<input type="text" value="CA.Clothes&Beauty"/>

Możliwość wyboru domyślnej spółki dla edytora zapytań SQL kontrolki „Liczba stałoprzecinkowa”

Diagram przebytych etapów

Na diagramie przebytych etapów zostało wprowadzone oznaczenie określające, z której spółki pochodzi operator przekazujący dokument do następnego etapu. Na końcu imienia i nazwiska operatora, w nawiasach zwykłych prezentowany jest skrót spółki. Oznacza to, że dokument do następnego etapu przekazała operator będący w prezentowanej spółce. Takie samo oznaczenie dotyczy operatora, który inicjował dokument.

Przebieg

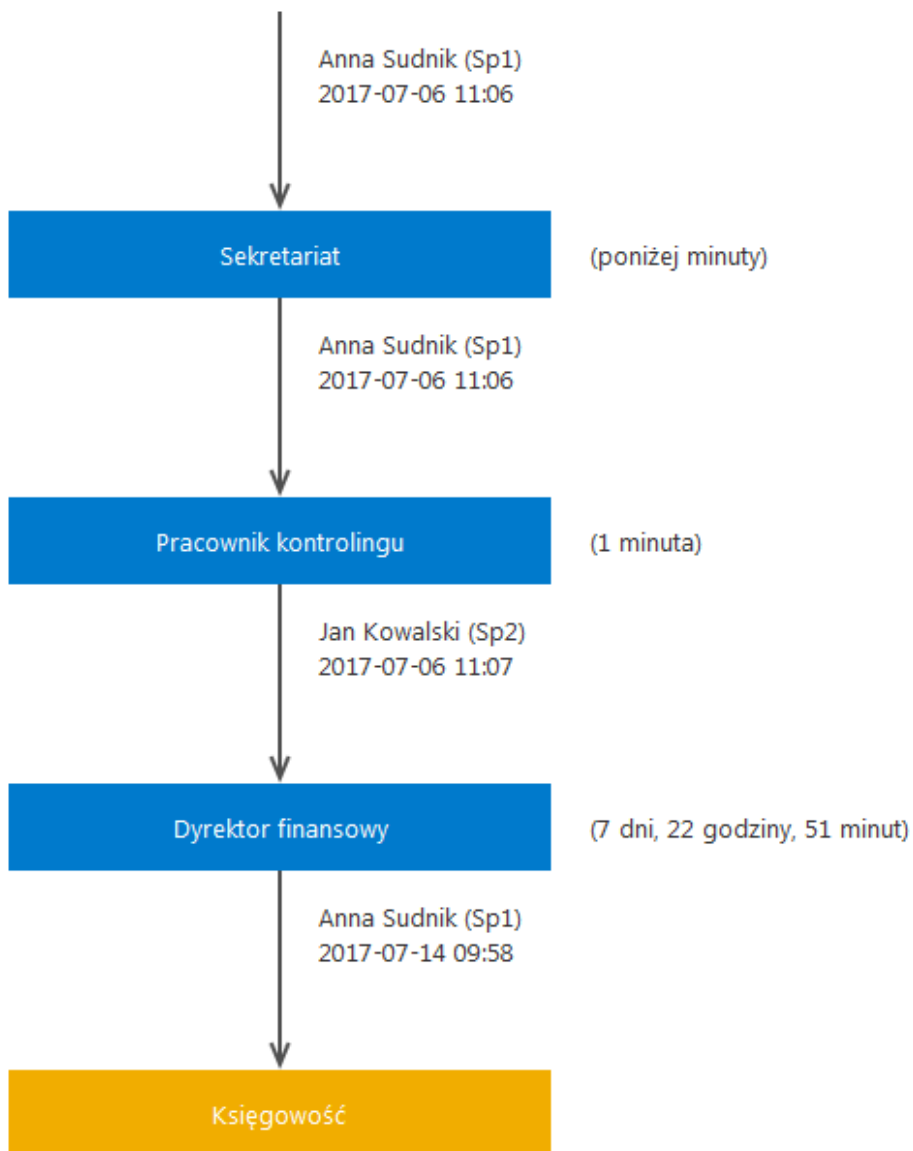

Został przekazany nowy dokument.
Wygeneruj dokument w systemie!

Uprawnienia do obecnego etapu

Nazwa spółki	Typ	Wartość
Spółka1	Pracownik	Pracownik 30 księgowa
Spółka1	Pracownik	Anna Sudnik
Spółka2	Pracownik	Karol Wiśniewski

Zmiany związane z wielofirmowością na diagramie przebytych etapów

Lista uprawnionych do następnego etapu

Na formatce „Lista osób uprawnionych do pracy z dokumentem w następnym etapie” zostało wprowadzone oznaczenie określające, z której spółki pochodzi operator. Spółka (skrót) prezentowana jest na końcu nazwy działu i/lub operatora.

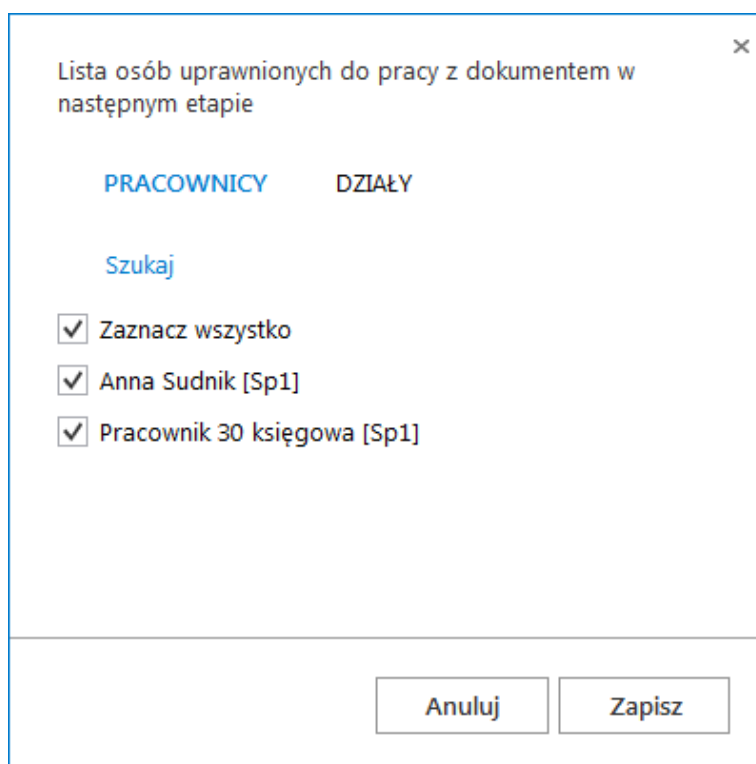

Lista osób uprawnionych do pracy z dokumentem w następnym etapie

PRACOWNICY DZIAŁY

Szukaj

Zaznacz wszystko

Anna Sudnik [Sp1]

Pracownik 30 księgowy [Sp1]

Anuluj Zapisz

Formatka listy osób uprawnionych do pracy z dokumentem w następnym etapie

Uprawnienia do etapu nadawane podczas konfiguracji typu obiegu

W trybie wielofirmowym nadawanie uprawnień zawsze poprzedzone jest wyborem spółki, niezależnie od typu uprawnienia „pracownik”, „dział”, „stanowisko”.

Nazwa spółki	Typ	Wartość
P9 Sp. z o.o.	Pracownik	Andrzej Jagodziński

A dropdown menu is open below the table, listing company names: 'P9 Sp. z o.o.', 'CA.Clothes&Beauty', 'ARTELEKTRO', 'KOMPUTERY', 'Spółka ABC', and 'Firma'. The 'KOMPUTERY' option is currently selected.

Właściwości etapu – uprawnienia statyczne

Uprawnienia do etapu nadawane podczas pracy z dokumentem

Zasada nadawania uprawnień do kolejnego etapu podczas pracy z dokumentem w trybie wielofirmowym, jest taka sama jak w przypadku nadawania uprawnień podczas definicji konfiguracji typu obiegu. Nadawanie uprawnień zawsze poprzedzone jest wyborem spółki, niezależnie od typu uprawnienia Pracownik, Dział, Stanowisko.

Uprawnienia do wybranego etapu – wybór spółki

Uprawnienia w kreatorze raportów i dashboardów

Podczas wyboru operatorów uprawnionych do wyświetlenia dashboardu lub raportu należy wskazać spółkę.

Kreator raportów i dashboardów

Comarch DMS 2018.3.0 [Firma] Administrator

KREATOR DASHBOARDÓW KREATOR RAPORTÓW **UPRAWNIENIA**

Lista raportów i dashboardów

- (D*) Dokumenty przeterminowane
- (D*) Ilość dokumentów operatora w etapie
- (D*) Ilość dokumentów
- (D*) Uprawnienia na właściwościach operatora
- (R*) Poczta książka nadawcza
- (R*) Historia zmian dokumentu

Uprawnienia do wyświetlania raportów i dashboardów

Nazwa spółki	Typ	Wartość
Firma	Pracownik	Administrator
<input type="text" value="Firma"/>		
<input type="text" value="CA.Clothes&Beauty"/>		
<input type="text" value="CA.Food"/>		

Miejsce wywołania raportu

Pokaż na liście raportów

Typ obiegu:

Miejsce wywołania:

[Dodaj](#)

Dostęp do zakładki „Raporty i dashboardy” w panelu bocznym jest nadawany użytkownikowi automatycznie gdy zostanie dla niego zdefiniowane przynajmniej jedno uprawnienie do raportu lub dashboardu. Po nadaniu uprawnień konieczne jest wylogowanie i ponowne zalogowanie do aplikacji.

Wybór spółki na zakładce „Uprawnienia” w kreatorze raportów i dashboardów