

# Ostrzeżenie (24006) Istnieje już taka pozycja w słowniku.

Ostrzeżenie pojawia się podczas próby dodawania pozycji w słowniku, która już istnieje. Aby dodać nową pozycję w słowniku należy użyć nowej nazwy.

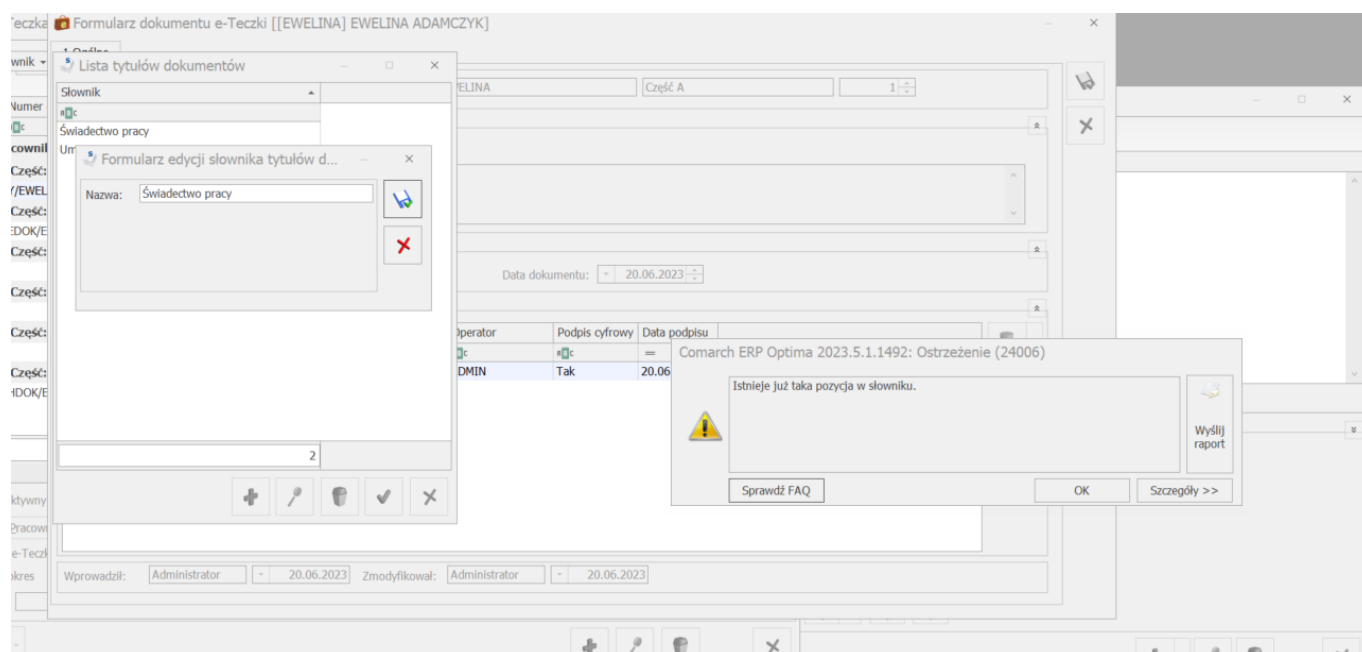

## Pytanie 24288 „Czy otworzyć wybraną wypłatę?”

Wybierając opcję 'Tak' wybrana wypłata zostanie otwarta (w kolorze zielonym). Wybierając 'Nie' wypłata pozostanie zamknięta (w kolorze czarnym).

# (30524) Żaden pracownik w wybranym roku nie ma odnotowanych okresów pracy w szczególnych warunkach / w szczególnym charakterze.

Nie można wygenerować seryjnie deklaracji ZUS ZSWA, wówczas gdy żaden z pracowników w wybranym roku nie ma odnotowanych okresów w szczególnych warunkach.

W celu uzupełnienia tych informacji należy przejść na Formularz danych pracownika zakładka 5 Ubezpieczenie cd – i uzupełnić pole: Kod pracy w warunkach szczególnych oraz określić okresy od-do.

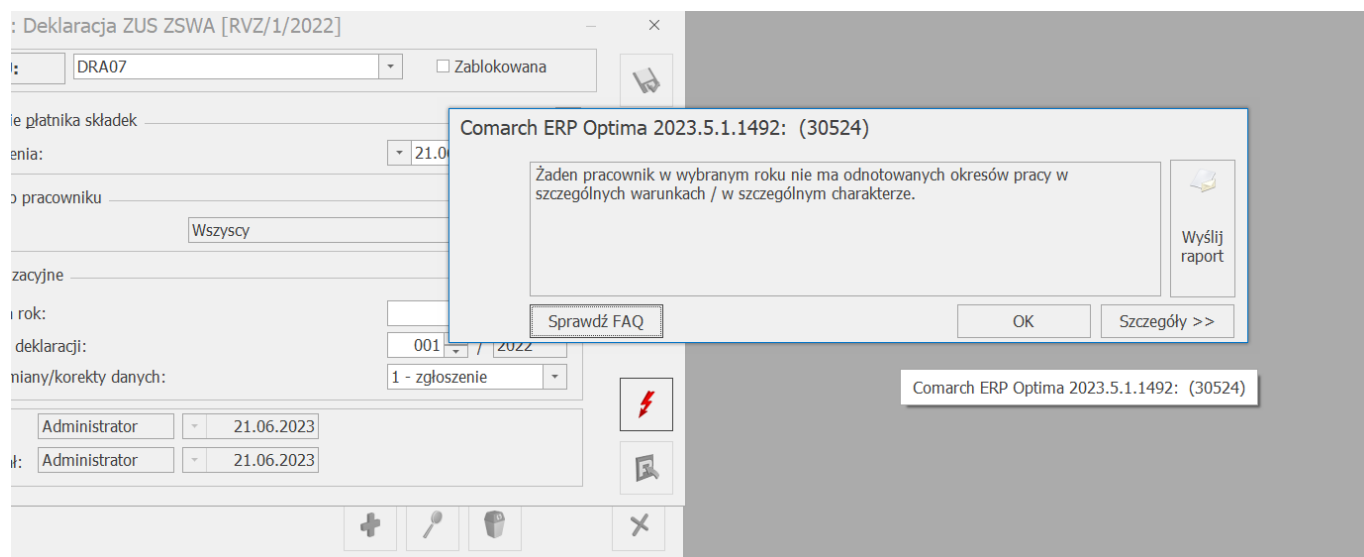

# **Ostrzeżenie (30663) Nie określono adresata. Wiadomość nie może zostać wysłana.**

W celu wysłania wiadomości konieczne jest uzupełnienie adresata (Do)

---

## **Pytanie 24174 „Czy chcesz przeliczyć kwoty przychodu z 50% kosztami uzyskania w naliczonych wypłatach”**

Pytanie pojawia się w momencie wykonywania funkcji dostępnej z poziomu Narzędzia > Korekty danych > Korekta przychodu z 50% kosztami w wypłatach. Korekta ułatwia przeliczenie kwot przychodu z 50% kosztami uzyskania (koniecznych do wyliczenia poprawnych deklaracji PIT począwszy od 2013r.) w wypłatach naliczonych wcześniejszymi wersjami niż 2013.3.1. Pozwala na wyliczenie, dla elementów wynagrodzenia wchodzących na PIT jako przychód pracownika ze stosunku pracy i uprawniający do 50% kosztów uzyskania, wartości w polu Przychód 50% w wypłatach.

---

# Błąd. Nie można zapisać nieprzeliczonej deklaracji.

Deklarację przed zapisem należy przeliczyć ikoną „Przelicz” (ikona czerwonego pioruna).

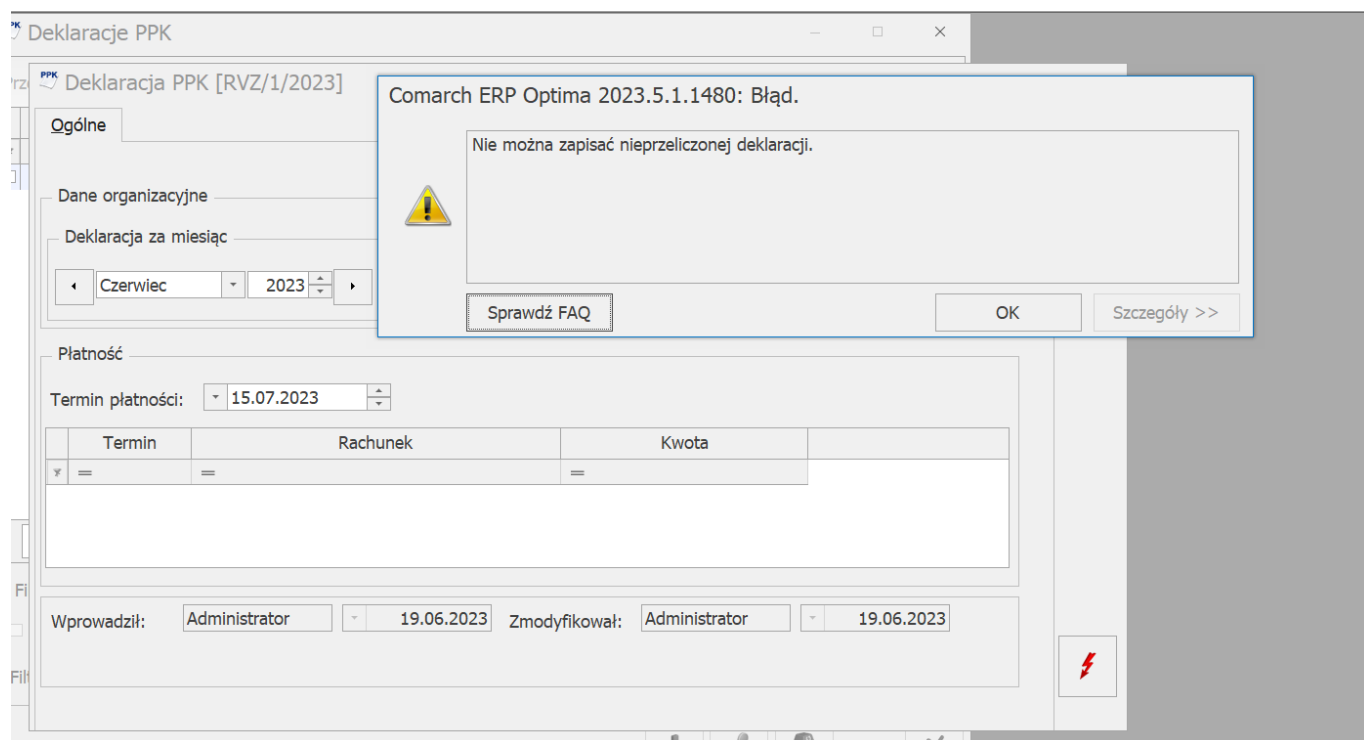

**Pytanie (35226) Czy wpłaciłeś do urzędu skarbowego zaliczkę podatku za miesiąc, za który robisz korektę i chcesz w**

# wypłacie korygującej naliczyć taką samą zaliczkę jak w wypłacie anulowanej?

Podczas zapisu wypłaty korygującej, w której nie dokonano kopiowania zaliczki podatku, wyświetla się komunikat przypominający o możliwości skopiowania zaliczki podatku.

Wybierając opcję **Tak**, w wypłacie korygującej zostanie uwzględniona zaliczka podatku w takiej samej kwocie jak w wypłacie anulowanej.

Wybierając opcję **Nie**, nie zostanie skopiowana zaliczka podatku z wypłaty anulowanej – w wypłacie korygującej zostanie uwzględniona kwota zaliczki podatku wynikająca z aktualnych wyliczeń.

The screenshot shows a software window titled "Janusz Krakowski: formularz wypłaty [EROKY 2023/05/0]". The interface is divided into several sections:

- 1 Ogólne**, **2 Elementy wypłaty**, **3 Podatki**, **4 Ubezpieczenie**
- Korekta podatku i ubez.

The main form is titled "Rozliczenie z urzędem skarbowym" and contains the following fields:

- Sumy**
  - Suma opodatkowanych elementów wynagrodzenia: 5 337,92
  - Pomniejszenie o 30% diet: 0,00
  - Przychód podlegający zwolnieniu z PIT: 0,00
  - Suma składek ZUS: 643,05
  - w tym podlegające odliczeniu od podstawy opodatkowania: 643,05
- Koszty uzyskania**
  - Należne w miesiącu: 250,00
  - Odliczone: 250,00
  - Przychód 50%: 0,00
  - Podstawa 50%: 0,00
  - Koszty 50%: 0,00
- Podstawa opodatkowania**
  - Podstawa opodatkowania (bez zaokrągleń):
- Ulga podatkowa**
  - Należna w miesiącu: 300,00
  - Odliczona:
- Podatek**
  - Naliczona zaliczka podatku (bez zaokrągleń):
  - Zaliczka podatku do urzędu skarbowego:
- Składka zdrowotna**
  - Składka na ubezpieczenie zdrowotne: 422,54
  - Płatnika: 0,00

A dialog box titled "Comarch ERP Optima 2023.5.1.1492: Pytanie (35226)" is overlaid on the form. It contains the text: "Czy wpłacisz do urzędu skarbowego zaliczkę podatku za miesiąc, za który robisz korektę i chcesz w wypłacie korygującej naliczyć taką samą zaliczkę jak w wypłacie anulowanej?". The dialog box has three buttons: "Sprawdź FAQ", "Tak", and "Nie", along with a "Szczegóły >>" link.